大楚報

第七九〇號

今日本報一張半

中華郵政登記爲第二類新聞紙

本報電報掛號二八〇六

售報價目（日金）本市每份一角　定閱每月一元八角　半年九元　全年十六元　外埠另加郵費

（地址）江漢路一一三號

本報電話　編輯部二一二六〇號　營業部二一二七〇號

國際情勢將有新展開
列國外交使節甚活躍
駐日英法德大使訪松岡外相
英外長與重光大使交換意見

▲同盟社七日東京電：駐日克萊琪英大使、安里法大使、與脫德大使、本日前後訪問松岡外相、又意大使是日亦與阪本歐亞局長會晤、作種種要談、最近德、意、英、美、法、蘇聯等各國大使、咸傳頻繁訪問日外務省、尤其希特勒元首、墨索里尼首相之布連納爾會談、就樞軸之對蘇、美、近東、法、西班牙等全面的軍事、外交、經濟、之新展開、舉行決定的討論之際、最近此等各國大使之動向、殊堪重視

▲同盟社六日倫敦電：重光駐英大使五日下午應艾登外長之邀、至外交部與艾登外長歷約一小時半、對於日英關係及全般國際政局、交換意見、艾登外長之邀重光大使者、衆料係爲試探重光大使關於歐洲戰局及日英關係之將來、抱何種之意見也

▲同盟社六日倫敦電：戰火擴大至近東方面、同時英政府對於蘇聯之對德政策、抱最大之關心、決定叩詢駐蘇古立普斯英大使之意見、該大使奉命返國已於本日首途、該大使、在此間勾留數日、與本國政府當局磋商之後再行返任云

▲同盟社七日紐約電：據合衆社莫斯科電稱、駐蘇古立普斯英大使、六日偕夫人、由莫斯科啓程空路赴斯德哥爾摩、是否赴倫敦、純然不明、前日諸傳蘇聯對德接近之際、該大使之行動、各方面非常關心

▲路透社七日瑞京電：英駐蘇大使古立普斯、於昨日自莫斯科乘機抵達此間、其目的在至瑞京延請名醫治其喉疾、事前預備在此間作數日之勾留後、立卽飛返蘇京、但抵達瑞京後、古氏企圖赴倫敦一遊、此次逗留瑞京期間、古氏拒絕接見外賓云

▲同盟社六日華盛頓電：羅斯福總統、本日接見記者團、關於韋南特大使返國携有英國和平案說、加以否認、謂全屬虛僞消息

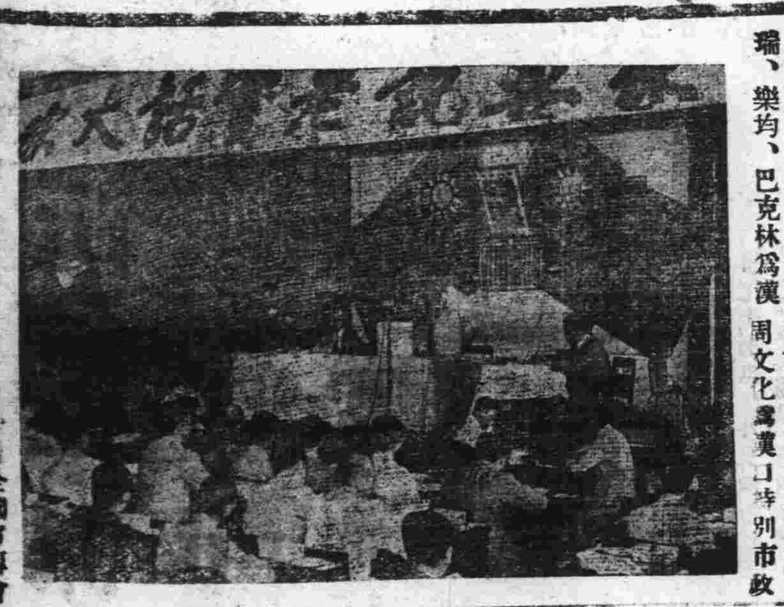

照片說明：汪主席對全國宣傳會議致訓詞之攝影

國民政府明令發表
漢口特別市政府薦任人員
—民國三十年六月五日令—

兼行政院院長汪兆銘呈、據漢口特別市市長張仁蠡呈請任命周鎮濤、黃厚卿、吳鳳遷、何龍瑞、樂均、巴克林爲漢口特別市政府秘書處秘書、牛松壽、劉運起、姚一新、朱斌爲漢口特別市政府秘書處科長、周文化爲漢口特別市政府秘書處技士、陳家驊爲漢口特別市政府秘書處外事室主任、徐樸、李克恕爲漢口特別市政府社會局秘書、韓英、徐靜庵、洪震爲漢口特別市政府社會局科長、張季㜷、張湘爲漢口特別市政府社會局視察、左維屏爲漢口特別市政府財政局秘書、杜郁華、聲議、章振鐸、左愼吾爲漢口特別市政府財政局科長、汪餘生、田慶彤爲漢口特別市政府財政局視察、蕭治平、曹偉爲漢口特別市政府教育局秘書、羅宇相、耿佛廬、盧昌明、黃仲康爲漢口特別市政府教育局科長、張嘉篠爲漢口特別市政府教育局督學、謝楚珩、張德著爲漢口特別市政府公用局秘書、邱丹侯、何祥霖、王桂森爲漢口特別市政府公用局科長、陳倘修、李光熙爲漢口特別市政府公用局視察、李仕節爲漢口特別市政府公用局技士、胡大鎮、岳志先爲漢口特別市政府工務局秘書、雷駿聲、楊直方、林藩、蕭公榮爲漢口特別市政府工務局科長、金玉琨爲漢口特別市政府工務局主任技正、胡毓璟、雷仲雷、宿主傑爲漢口特別市政府工務局技正、蔡處倉、張震祥、譚繩武、陳時英爲漢口特別市政府工務局技士、陳華柏、張自本爲漢口特別市政府衛生局秘書、胡瑞生、凌超羣、高[illegible]爲漢口特別市政府衛生局科長、胡嘉謨爲漢口特別市政府衛生局視察、應照准此令

現階段宣傳的奮鬥（中）
—三十年六月四日在全宣會閉幕詞—

林柏生

關於宣傳事業者

一個現代獨立國家、要有足以代表民族的本位文化、宣傳事業、是文化上一個最重要的部門、也就必須依着這個原則謀其合理的發展、過去與宣傳有關之各種事業、固有相當的發展、可是就整個體系加以檢閱、實在太紊亂、太薄弱了、其原則有三。

第一、是受了殖民主義的支配、中國處在次殖民地的地位、因之文化宣傳事業、也就免不了受着殖民主義的支配、其最顯著的、例如新聞電訊網握在英美侵略主義者手中、他們又有使領館的掩護、以及郵電之便利、就算報社爲中國人所自辦、而消息來源、大都仰給於他們、其于國內消息、亦爲他們所操縱、起初一般閱者更無知道消息、乃其內容、不曾不如所謂外電、外訊、外論、久而久之、便只有相信外電、外訊、外論、連本國人自己可靠消息和言論、也不相信了、國際依存主義者的洋奴心理之所由形成、這也是一大原因、至於電影事業、美國片子、佔了絕對多數、國產片子、尚在幼稚時代、更不必說、其他事業、也都有相類的情形、我們要使中國從本殖民地的地位、解放出來、就要使這種有關文化宣傳的事業、首先從本殖民地的地位解放出來、必須文化宣傳事業、站在國家立場的本位、得到獨立自主的發展、一般國民心理、才可以脫離國際依存主義底支配、而純潔的民族意識、才得到正確的發揚。

第二、是中了個人自由主義的流毒、本來報人文化人有所謂自由職業者的徽號、可是這自由兩個字很容易引進、極端個人自由的觀念、個人自由主義、是資本主義社會的象徵、資本主義社會裏許多罪惡、都由此而起、在組織嚴密的有機構的社會裏、是不再容許這種觀念存在的、尤其是在國家民族、拼生存亡的時候、民族利益、高於一切、統一意志、集中力量、是第一個要件、我們只有犧牲個人的自由、來換取國家民族的自由、國家民族的自由、尚且不保、那裏說得到個人的自由、過去報紙、雜誌、電影公司、廣播電台、不爲不多、然而太散漫了、太偏向於個人自由主義的色彩了、個人企業自由競爭的結果、則少數成功的、未必有所利益、大多數失敗的、徒蒙其害、而就整個國家利益打算、更是利少害多、與其如此、爲什麼不把人力物力集中起來、做一個通盤計劃、各種事業、都確立一個合理化的體系、都有一個中心、分門別類、加以强化、這並不是把個人對這文化、沒有創辦的權利、但必須牢牢記着、民族利益、高於一切的原則、把所有的力量貢獻於國家、所有計劃以及人力物力之運用、都應該配合在一個以國家民族爲本位之合理化的體系之中、這樣分而言之、是各盡所能、合而言之、是共同奮鬥、只有這樣、才不致重蹈資本主義社會個人自由主義的覆轍。

第三、是染了官僚主義的習氣、政府與輿論界之間、沒有建立好緊密的關係、輿論與人民之間、也沒有建立好緊密的關係、這是軍閥時代所留下來的惡現象、政府固然爲軍閥官僚政客所玩弄、輿論界也免不了官僚紳士的習氣、由前一點、輿論界對於政府不是做了御用的工具、便是處在對立的地位、由後一點、輿論界對於人民不是做了人民的口舌、阿其所好、便流於偏激、名爲輿論、其實不足以代表輿情、這絕不是有組織的國家所應有的現象、有組織國家、必須政府與人民打成一片、而居間爲之溝通的、則是輿論界、過去之所以未能做到這一點、固然不能把責任全推在輿論界身上、軍閥官僚政客之蔑視輿論、愚弄輿論、首相其咎、我們今日要糾正這個毛病、則擔任宣傳行政的人員、首先要打破這個官僚主義的習氣、時時刻刻把自己的心情和輿論界的心情、民衆的心情、合在一起、使政府對於輿論界、盡其指導的責任、輿論界對於政府、盡其服務督促的天職、輿論界對於民衆盡其推動的責任、民衆對於輿論界、也盡其愛護的天職、這樣政府與輿論界、打成一片、輿論界與民衆、打成一片、政府與民衆、自然而然的、也就打成一片、以所有力量、向共同目標而共同前進了、本來服務政府的民衆社團、仍都應該有這樣的精神、而我們擔任宣傳行政的人員、更其應該有這樣精神、我們要打破官僚化之習氣、必須從宣傳行政人員首先做起來。

蘇皖防黃堵口協會
在京正式成立
討論會章推舉理監事

▲中央社七日南京電：蘇皖二省地方熱心人士、鑒於黃河中牟決口、如一旦黃水汎濫、爲害匪輕、爲促進堵塞工作、防止水災、協助政府、以拯救二省人民之生命財產、爰有蘇皖防黃堵口協會之組織、經積極籌備以來、茲已全部就緒、于六日下午三時、假本京江淮法學院、舉行成立大會、到會有百餘人、公推吳則文、張括派、林仰溪、劉晡、顧天錫、查尚綱、陳唯一等十一人爲主席團、行禮如儀後、劉晡報告籌備經過、水利委員會委員長楊壽楣、工務處張士俊、社運會代表方佩誠、來賓陶錫三等、均懇切致詞、僉[illegible]籌堵黃河決口、政府已有通盤籌劃、惟茲事體大、非得地方人士之熱心協助、難收成效、希望該會本救濟桑梓之主旨、對堵塞工作、通力協力、詞畢、奚則文代表答詞、旋卽討論會章、推舉理監事、并一致通過電汪主席暨丁部長致敬、至六時餘始散

任援道總司令
親註訓條飭屬實踐

▲中央社七日南京電：國民政府汪主席曾手頒陸海空軍軍人訓條十二條、旨在勗勉全國軍人、務竭忠盡力、爲國効勞、綏靖地方、維護民衆、第一方面軍總司令兼海軍部長任援道氏、特親加註釋、彙印成冊、分發第一方面軍各師旅團、及海軍部所屬各艦隊、嚴飭各級長官、隨時隨地躬行實踐

滬鹽業銀行總稽核
張伯駒突被綁架
聖約翰大學主任亦遭綁

▲本報六日上海專電：滬北京路二〇八號鹽業銀行總稽核張伯駒、河南人、四十四歲、寓亞爾培路培福里十六號、五日上午九時一刻、循例赴行工作、正登公事汽車時、突有持械綁匪三人、一同躍登車內、持槍威脅、迫令車夫向南開駛、至蒲石路將車夫驅逐下車、疾駛而逸、事後車夫趕赴捕房報告并請營救

▲本報六日上海專電：滬聖約翰大學註冊主任施肇康、三十七歲、前日上午九時十分離康腦脫路寓所赴校時、在曹家渡青年會小學傍弄內、突被綁架、內有三俄人兩華人、將施由黃包車拖下、扶上預停該處汽車上疾駛而去、不知所蹤

渝英輸出借欵協定
已在倫敦正式簽字
英國兵疲財盡無力供給　此欵係與領屬共同貸與

▲同盟社六日倫敦電：英國及渝方兩委員制明、業於五日簽訂關於英國供給渝方五百萬鎊輸出借款之協定、渝方係以該五百萬鎊使用購買英鎊集團內之商品、定購貨物限於澳洲新西蘭印度各自治領、又巴特拉外次、昨年十二月十日、在下院發表確認供給渝方借款一千萬鎊、五百萬鎊作爲法幣安定資金、又與自治領政府共同供與五百萬鎊、此次所簽訂之五百萬鎊、係指後者

▲路透社七日上海電：據此間正言報消息、渝英經濟委員會、於最近在香港成立、其目的在研究大戰期間、增加對英經濟援助之辦法、尤其對於減少進口、保存財政經濟及增加出口之辦法、其爲關心云

▲同盟社七日香港電：渝府之法幣安定資金委員會、美方委員愛馬潑愛爾霍克斯、及英方委員羅傑斯、業於六日下午搭機由馬尼拉抵此

大冶譚家橋
日軍掃蕩戰

▲本報訊：日軍、五日急襲沙市東方九十六公里清水門附近之鄭小章部三百名、渝軍遺棄屍體四十六具、俘虜將校等七名、使其向北方潰走

▲又訊：日軍、六日在大冶西方二十五公里譚家橋、掃蕩方步舟部約一千名、數小時後、使其潰走、是役渝軍遺棄屍六十六具、俘虜十二名、步槍三十枝

▲又訊：日軍、據附近居民之密告、在子陵舖發見昨年五月第七四師當敗走之際、藏匿之子彈多數、遂沒收捷克機關槍子彈十五萬四千發、手溜彈一五〇顆、迫擊炮彈十五發

照片說明：汪主席對全國宣傳會議代表談話時之情形。

全國宣傳會議閉幕
各地代表紛紛離京
携歸大量和運言論書籍

▲中央社七日南京電：全國宣傳會議閉幕後、各地出席代表、均紛紛離京返任、連日離京者、有華北報導局長林文龍、廣東省政府宣傳處長顧士謀、以及京滬線暨蘇北一帶出席代表等多起、聞各代表此次返任、除携有大會決議、以及宣傳部暨各機關等詳細報告書外、並由宣傳部分發大量和運言論書籍、以資參考

全教會議代表
謁主席致敬

▲中央社七日南京電：教育部召開之第二屆全國教育行政會議、五日下午圓滿閉幕後、六日上午九時、趙部長暨戴王兩次長、率領各省市教育廳局長、及各出席代表、晉謁汪主席致敬、並請訓、當蒙主席親自接見、對本屆會議經過、垂詢頗詳、並作懇切訓話、歷時約四十分之久、各代表乃鞠躬而返

教建協會上海分會
在滬舉行成立大會
馳電向汪主席致敬

▲中央社七日南京電：中國教育建設協會上海市分會、於五月三十一日、在滬舉行成立大會、特馳電汪主席致敬、原電錄后：南京國民政府主席汪鈞鑒、竊查組織上海市教育建設協會分會一案、經已籌備完成、並於五月三十一日、假滬市政府大禮堂、舉行成立大會、從茲羣策羣力、在鈞座領導之下、以推進和平反共建國工作、總期文教日宣、學風不變、以副層憲期望之意、除請總會派員莅場指示外、本分會全體會員、謹掬誠向鈞座致敬、肅電上陳、伏維亮察、中國教育建設協會上海市分會全體會員同叩

晉南渝遊擊隊司令
畢梅賢少將投誠
願在國民政府下奮鬥

▲同盟社六日太原電：渝軍遊擊第六十一隊司令畢梅賢少將、率領部屬一百名、五月二十八日向日軍某部隊投降、本日談稱如次、渠自投降之前、已考慮至新政府治下、爲新政府努力、因食糧缺乏、我等窮困呻吟者、係屬事實、但余決非因此而來投降、現回顧過去、我等被蔣介石玩弄、殊屬遺憾、渝方之民衆、亦屬可憐、爲彼之巧妙宣傳所誤、若返新政府治下、則此等之欺騙被暴露無遺、與衛立煌昨年十一月面晤、彼感將因該慘敗而灰心、又境引起動搖、余來此間所驚愕之事、係渝府治下民衆苦惱於物價暴漲與物資缺乏、生活困難、而新政府治下、滿溢和平之氣象、行人面露喜容、由此觀之、對無底抗戰之惡夢、不勝恐怖云

今日提要

▲列國外交使節甚活躍（一版）
▲[illegible]合作保守叙利亞（二版）
▲當局議妥處置禁用外幣辦法（五版）
▲公私立中學作文比賽昨舉行（五版）

金大樓

東亞煙公司出品

華生煙草股份有限公司出品

德法合作保守敘利亞
英美對法關係趨惡化
法由魏剛將軍前往戒備德無侵敘事

▲同盟社五日華盛頓電：赫爾國務卿、本日接見記者、發表美國迄今同情維希政府之困難、供給種種之便利、現鑑於英法關係、美國暗示將變更其態度對此、此間消息方面解釋、赫爾國務卿之言明、維希政府對德國供給敘利亞之軍事的根據地、企圖使近東英國之地位、瀕於危機、又波亞生法屬西非總督、最近之訪問維希、達喀爾亦有瀕於同樣危機之虞、此次之聲明、係美對維希政府最後之通告、因此、美國抑制維希政府積極的援德、若法蔑視該抗議之時、美或棄現之對法政策、停止供給食料品、觀測有對維希政府加以外交的壓力之意思、一部份、此次赫爾聲明後之手段、衆認恐美國與其他美洲各國共同、而接收在西半球之法領土、且對達喀爾、亦將採取同樣之措施、此係最近羅總統側近者屢屢建議、如斯政策、使美法關係、迅速惡化、係將其置於敵對關係、羅總統業料無立即採取其政策之意見、且據國務當局者之言稱、華府德大使、五日否認、渠之返美在於對總統、强化美國對法外交政策之倫敦電報、純屬事實無稽云

▲中央社華盛頓六日電：赫爾國務卿、五日與羅斯福總統會見、約達一時餘、據赫爾於會談後聲明、德法協力、即阻礙美國等國之權益、并斥責法國、不僅在實質上、政治經濟上、已被德方屈服、且為侵略他國及殖民地之工具

▲同盟社六日貝魯特電：德軍之敘利亞進駐說、與英軍關集大軍於該方面邊境、現敘利亞已有一觸即發之勢、敘利亞高等辦務官丹茲將軍、本日對法近東軍演說如次：最近德軍進駐敘利亞、而代法軍防衛敘利亞之謠言甚囂塵上、此純屬宣傳、與事實不符、過去及現在、德軍毫無進駐敘利亞已命之事實、法國須負現有之責任、維持自己之領土、此乃貝當主席對我等之要求、我等應該要求、須以獨力防衛法國之領土

魏剛戒備敘利亞
敘利亞形勢嚴重

▲海通社六日日內瓦電：據星期四日內瓦日報駐維希通訊員消息：法政府決定、特任魏剛將軍戒備敘利亞、抵抗任何敵國之襲攻、按魏氏曾任法駐敘利亞最高行政專員云

▲路透社七日開羅電：敘利亞情形、日趨嚴重、關於該地之確實消息、無從探悉、德僑源源混進敘利亞、大隊德運輸機、於最近在敘利亞機場登陸、據最近所得消息：英空軍猛襲亞勒波機場、意機受創甚重云

▲路透社七日倫敦電：昨晨法內閣再度舉行會議、據巴黎電台發表：法駐非洲軍隊總司令魏剛將軍、法屬西非總督波伊森、駐摩洛哥法軍司令羅基將軍、及法駐突尼斯總監伊斯特法均在座、由貝當總理主席、副總理達爾朗上將亦出席、其目的在討論法國一般問題、不僅商議戒備敘利亞之對策云

▲同盟社六日維希電：貝當主席、目前於法屬北非軍總司令魏剛將軍、紐尼齊亞總督、愛斯特巴濃提督、法屬西非總督波阿生出席之下、開緊急閣議、重大協議、與德法新協定有關聯、維希政府、所採取非洲政策、他方阿爾及尼亞總督、阿布里亞爾提督、及摩洛哥總督、諾郭斯總督、亦將不久邁返此間、協議非洲問題云

▲海通社六日維希電：安哥拉方面盛傳：德軍在敘利亞地方之達馬斯加登陸之消息：據星期五正午此間當局否認稱：該消息完全無稽云

▲海通社六日貝魯特電：星期四法駐敘利亞最高行政專員下令、對於秘密混進敘利亞之外僑、一律予以嚴厲處治、其動機係由於大批英特務人員混進敘利亞後、暗中與特戈爾黨徒勾結所致云

法對德政策改變
英方宣傳實無稽

▲海通社六日維希電：據法國通訊社消息、法駐敘利亞及利巴倫最高行政專員鄧茲將軍、最近向里維坦軍隊發表重要演說：略謂：因法國企圖生存、故法政府、業已變更對德之政治態度、為阻止法國向復興道路邁進起見、外國不惜一切捏造消息、此種虛偽消息、應有嚴厲取締之必要、實際上、自西向東飛行之德機、其目的在繼續追襲敵軍、此次在敘利亞登陸、亦不過作一時之停落、德機自東飛返、亦在敘利亞停落、因此、外國謠言百出、盛傳法國放棄敘利亞之消息、完全無稽、實際上、法國決定保護各邊界、盛傳德軍開抵各邊界換防之消息、更屬荒謬至極、其實德軍並未進駐敘利亞及利巴倫、為圖生存起見、法政府決定變更對德之政治態度、自英國實施封鎖政策以來、法當局無日不思解決食糧恐慌問題、另一方面、法國決定始終保衛各地屬領云

▲海通社六日瑞京電：據星期五晨倫敦半官方否認稱：傳法機空襲阿曼之消息：該消息完全無稽、英電台捏造虛偽消息、其目的在煽動當局實施侵略敘利亞之政策云

德法合作重要目的
在造成歐洲新秩序

▲同盟社六日維希電：法閣議後、外交部代言人聲明如次：美國於困難之情勢下、誤解法國所必要、法國冀與美國維持友好關係、且美國不諒解維希政府重要任務、在於自衛法國之致命的權益、赫爾國務卿陳述謂：不侵略何國、亦不毀損他國權益之維希政府之對德協力、為侵略政策者、不勝驚駭、法國與德國之協力所希望者在於造成與歐洲各國較良好之關係、保持法帝國之自由、與企圖確保一切對法攻擊之交通戰

歐洲戰局愈見鬆弛
和平空氣漸趨濃厚

▲中央社紐約六日電：歐洲戰局、最近似為等待下次大戰之展開、呈若干鬆弛景狀、因之、和平空氣遂又乘機而起、但所謂和平當然仍不外臆測之範圍、茲姑將各方面之傳說、彙集如下、以便讀者參考、(一)希特勒、墨索里尼巨頭會談後、傳意相將於六日之法西斯評議會緊急會議席上、發表重要宣言、(二)希特勒元首、傳將於本月十一日前後、發表歐洲聯邦案、同時、建議和平、(三)德法提携之內容、雖未詳述、但傳與戰後歐洲之重建、頗有關係、(四)關於重建歐洲案、傳德蘇間已成立默契、聞蘇聯允担任供給歐非共同國以糧食、決定實行烏克蘭之小麥增產計劃云、(五)英國最近因地中海方面之補給通路、益陷窮境、和平之說、在國內已見抬頭、(六)韋南度大使之突然歸國、使此間發生種種之諸傳、其中之一、竟謂該大使實英國之和平提案返國

克洛西亞
服從德國

▲同盟社六日薩爾茲堡電：克洛西亞主席、拉貝立智博士、為公式訪德、偕內長等隨員、本日五時、搭車抵此、在福斯爾湖畔別墅、與李賓托洛甫外長舉行第一次會談後、下午六時、於貝爾希特斯加典山莊與希特勒元首會晤、於戈林空長及李賓托洛甫外長臨席之下、歷約二小時、舉行重要會談、會談後、德當局發表聲明、謂於德國與克洛西亞團結友好之精神裏舉行、會談後、巴貝里智博士、將七軍戰爭當時之福里德立希國王記及國王愛用之將棋盤、贈呈元首

日不滿荷印覆文
談判至最後關頭

▲同盟社六日巴達維亞電：日芳澤代表、與方里克經濟部長之第三次會談、於本日上午十時舉行、荷印方面、向芳澤代表親交覆文、又該覆文、咸謂日方由一般的視之、甚難滿足云

▲同盟社七日東京電：本日日外務省已有接到日代表關於荷印方面覆文之報告、俟整理文書完畢、開首腦部會議、檢討荷印之覆文、該覆文、日方厭難滿足、日荷印經濟交涉、已達到最後階段、陷於不許樂觀之狀態云

▲同盟社六日巴達維亞電：荷印方面覆文、本日已親交日方、其內容乃日方所難滿足、會談之前途、殊屬困難、原來前日十三日日代表部、向荷印方面提出之第二次提案、日方甚為讓步、荷印方面覆文、就重要品目、毫無進展、芳澤代表解釋、就今後之方策、向東京請訓、及繼續與荷印方面保持接觸、要求詳細說明本日之覆文、會談是否能告決裂、尚須若干之時日、方能斷定云

日政府與統帥部
舉行臨時連絡會議
討論當前各重要問題

▲中央社東京六日電：日政府與統帥部、今日下午、在首相官邸舉行臨時連絡懇談會、政府方面、近衛首相、松岡外相、東條陸相、及川海相、富田內閣書記官、及(武藤)(岡)兩軍務局長、統帥府方面、永野軍令部總長、塚田參謀次長出席、就當前各重要問題、舉行協議

直布羅陀成風前燭
軸心國決潰滅英勢力

▲同盟社六日羅馬電：意軍司令部發表、一、意機五日夜、轟炸直布羅陀要塞、及阿爾法爾之敵飛機場

▲同盟社六日里斯本電：樞軸地中海作戰之目的、咸謂在於潰滅英國之海軍力、及截斷英國補給印度航路、因此、須要攻略蘇彝士、直布羅陀東西兩要衝、攻略蘇彝士之實現、須俟佔領直布羅陀、始能完成其目的、而為攻略直布羅陀之前提如次：一、西班牙承認德軍假道、乃至該國之參戰、一、法國、尤其西非軍之好意的中立、乃至參戰、該二點咸認最近樞軸頗佔有利云

▲同盟社六日紐約電：意軍司令部、本日發表、轟炸直布羅陀者、係屬最初、殊為注目、直布羅陀距離意大利一千五百公里之點、及是夜意機轟炸瑪爾泰島、德機猛炸亞勒散得、在地中海同時、開始砲擊英國要衝瑪爾泰島空軍基地者、為暗示克萊泰島作戰終了後、德意軍新作戰之前提、殊堪重視

印人被捕九千餘人
英軍對印採武力對策

▲海通社七日卡布爾電：據星期五此間正式消息：自孟買最近發生不安後、被捕之印度民衆、達九千餘人、英軍採取武力對策、取締各種反英示威云

▲海通社六日上海電：據星期四孟買來電：英當局戒備孟買各地、頗為森嚴、英軍日夜在街上巡哨、英人深懼、一旦發生激烈爆動、並希望二週之內調來大隊援軍云

松岡謁日皇
奏陳外交

▲中央社東京六日電：松岡外相、六日下午、赴宮中拜謁日皇、就所管事務詳為奏陳、並奉答下問、然後退下

英國報紙
不滿政府

▲海通社七日瑞京電：最近倫敦每日自由報、以「英軍敗北之可能性」為標題、發表長篇論文、指摘英當局之不當、瑞典晚報駐倫敦通訊員咸認、此係六戰勃發以來、英與論界發表最驚人之言論、倫敦方面、認為該論文含有鼓勵國人擁護作戰之性質、並無敗北主義宣傳之意義、其目的僅在詳述資本主義家與社會主義家、為爭取權利而作戰之經過、略謂：自大戰勃發以來、英工黨曾發表宣言、請求國人負起戰爭之責任、英島情形日趨危急、目前無庸掩飾、是否邱吉爾能利用他法挽救國勢、目前尚不可知、英衆院將召集辯論會議、希政府要人、切勿坐失商討救國之良機云

德蘇協定
德予否認

▲海通社六日柏林電：外國報紙盛傳、為使蘇俄烏克蘭成為德國及其佔領區之食糧供給中心區起見、德蘇二國當局、成立協定之消息、據星期五正午、德外部發言人否認稱：該消息完全無稽、此種虛偽消息、實為敵國之慣技云

日拓相視察
台灣海南島

▲中央社東京六日電：日秋田拓相、為視察現地情狀、定於本月二十日左右、自東京出發、約歷二十日之間、視察台灣海南島及華南廣東方面、預定在台灣、與長谷川總督、及當地首腦部進行協議

日翼贊會
二次會議
中央協力會

▲中央社東京六日電：日本大政翼贊運動中央協力會議第二次會議、由地方各界代表(二二二)人參加、定於十六日在東京舉行開幕、所有議案、至五日截止、達二二一件

政治報告（六）

林柏生

三十年六月一日在全國宣傳會議開會詞

棉花產量七十九萬五千噸、羊毛五萬七千噸、生絲五萬噸、各種麻六十餘萬噸、足供全部東亞人衣服原料而有餘、製造方面、日本紡織工業技術之進步已奪取了久握世界紡織業牛耳之英國之地位、駕而之上、日本以其先進的經驗、指導其他東亞民族、則衣的製造、亦可自給而有餘、衣的問題、亦解決了、重工業及軍需工業之資源、錫、鎢等產量極豐、佔世界之絕對多數、出口甚巨、石油、鐵、煤及非金屬之出產、雖非甚豐、然大部份富源尚未開發、且事實上已年有金屬礦物供給國外、截長補短、平均計算、至少可與歐、美、蘇、三大集團抗衡：例如煤之產量為八千四百六十萬噸、出超二百五十萬噸、石油產量為九百五十萬噸、出超二百五十萬噸、鐵產量為四百八十萬噸、亦出超、百六十萬噸、這些數字、在在指出、我們本有自給的能力、而惜無自保的辦法、遂致為他人所掠奪、以為殘殺我們之用、只要今後有了自保的辦法、必無不足自給之理、人力資源、物力資源經濟條件都已具備、這樣、東亞軸心又有了經濟的基礎了。

國際侵略勢力侵蝕東亞的路線、一由太平洋東來、一由外蒙及西北南下、一由印度侵入中國之西南、一由南洋向北擴展、如果東亞民族同心協力、運用日本之海軍、堅守太平洋之門戶、而中國為之後盾、强化中國之陸軍保住亞洲大陸、而日本為之支援、更以中日之協力、扶助南洋各地民族努力解放、掙脫國際侵略勢力之羈絆、北面警戒俄美陸空之援助、南面防禦英美海軍之聯合、則整個東亞、安如磐石、百歲無侵凌之慮、這樣、東亞軸心、便有了軍事的基礎了。

文化溝通、經濟合作、軍事同盟、三大基礎、一一具備、所餘一個最重要的關鍵、那就是東亞民族能否團結、能否做到有力的團結、所謂有力的團結、第一要看東亞民族有沒有合作提携的決心、第二要看東亞民族有沒有合作提携的力量、日本是東亞一個先進的強國、日本為保衛東亞、既然找伙伴、便要找一個有力的伙伴、中國為保衛東亞、且以自保、既然和日本為伙伴、便要努力做到一個有力的伙伴、一個國家、生存獨立、尚且不保、有什麼力量和人做伙伴、有什麼力量共同防衛、所以我們今日在中國、第一要知道求國家民族之生存獨立、第二要知道求整個東亞之生存獨立、第三要知道中國的生存獨立和東亞的生存獨立為不可分、國家民族的生存獨立得不到、整個東亞的生存獨立固然說不到、整個東亞的生存獨立得不到、則國家民族的生存獨立也就沒有保障、在日本要知道它以先進國的地位、要領導東亞民族爭取整個東亞之生存獨立、也就是援助東亞民族、爭取其國家民族之生存獨立、大家拿着這一個大前提來做共同的維繫、則對內共存、對外聯防、實利害之所關、亦道義之所在、這樣東亞軸心、也就有了政治的基礎了。

以上所說、政治獨立、軍事同盟、經濟合作、文化溝通、是東亞聯盟的四大綱領、也就是東亞軸心的四大支柱、東亞共榮圈的脈絡在此、東亞新秩序的基石也在於此。

舊秩序之總崩潰

再就國際形勢來說、國際侵略主義支配下的舊秩序、在第一次大戰的時侯已走上崩潰的路、到了今日、則全部瓦解、勢不可免、舊秩序所恃以為維繫的是軍事上的優越勢力、由軍事上的優越勢力、取得政治的優越勢力、再進而取得經濟的優越勢力、其所造成的結果、對內則加深階級的鬥爭、對外則掀起殖民地的分割、此在資本主義初期、固然是經濟發展的一種表現、到了今日、却已成了世界經濟發展的最大障碍、世界經濟之發展、已到了建立新秩序的新時代了、新秩序的特徵、對內是階級的協調、而不是階級的鬥爭、對外是民族的共存、而不是殖民地的分割、其所恃以維繫的、是自由聯繫的經濟力量、不是强迫牽制的軍事力量、其所造成的、是以民族共存為基礎的經濟集團制度、而不是帝國主義變相之經濟的國家主義、我們必須從這個觀點上去正確了解此次歐戰的前因後果、以及新秩序應有的本質、我們且不必問軍事上的推移結果如何、以民族共存為基礎的經濟集團、終必在歐洲大陸建立起來、在這新秩序的面前、代表舊秩序的大英帝國主義者必然崩潰、是無可疑義的、許多人都在問着、德國那時候才進攻英國本土呢、他們以為必須佔領了英國本土、才是德的勝利、英國的失敗、實則波蘭一戰、德意國在戰事第一期已奠定了東歐的基礎、德法媾和、德意國在戰事的第二期又奠定了中歐的基礎、南希大敗、德意國在戰事的第三期、又奠定了東南歐的基礎、如今是進入戰事的第四期、在奠定地中海的基礎、只要地中海戰事有了決定、大英帝國主義的崩潰就到了最後的階段、她的四肢斬斷了、她的本土便只剩了一個屍體、他不一定亡國、然而從今以後、不是做了歐洲的附庸、便是做了美國的附庸、這樣、她的屍體只有成為美國雀鳥啄食的資料而已。

其在東亞、日英同盟時代、英國侵略已開始由攻勢改取守勢、到華盛頓會議的時候、因美國的嫉忌而一度退却、到十五六年間、受中國國民革命的打擊、而再度退却、今日已到了最後掙扎的最後階段、本來還是東亞民族協力解放剷除侵略主義的時機、然而太不幸了、綿延四載的戰爭、予侵略主義者以可乘之隙、我既陷於自相殘殺、彼更得以挑撥離間、幸而在此不幸之中、兩國同憂具眼之士、毅然決然闢一條中日和平共保東亞的大道、雖然全面和平還未實現、然而隨着和平運動的發展、隨着國際形勢的推移、東亞軸心已經建立而日益强化、安定東亞的勢力已經發動而益擴展、去年九月二十七日德意日同盟之締結、同年十一月三十日中日條約之簽訂、今年二月二十四日日本荷印滙兌協定之成立、三月十一日泰越糾紛之調解、四月十三日日蘇中立條約之迅速完成、一件件都是在增進安定東亞的勢力、擴展東亞和平的環境、為東亞新秩序的建設樹立基石。

漢口特別市妓女檢治所招標通告

本所病室屋頂坪台亟待改修如願意承辦者可至本所事務室領取標單圖說隨繳紙張費日金一元投票時亦須附繳押標金日鈔五十元定於六月十日下午四時在本所當衆開標得標者其押標金移作保證金之一部份未得標者無息退還特此通告

前應城石膏股份有限公司清理委員會通告

第二號（為股東及股票登記事）案查應城石膏股份有限公司前以時局關係實於運輸等事執行困難已於民國二十九年四月八日遵照湖北省政府實財、建、字第二四八二號命令解散所有該前公司之資產及負債等事業奉省府明令概歸本會清理茲為維護股東權益起見凡該前公司之股東務希於本年六月一日起兩個月內將真實姓名住址及持有股票（影片亦可）就近向本會（附設湖北省政府建設廳內）或漢口江漢路應城石膏股份有限公司或應城縣政府申請登記或用掛號連同股票（影片亦可）寄發上開登記處所其登記日期以郵局所蓋信面之日期印戳為準登記處所收到股票或其影片後即憑以登記將股票查驗後立即發還再倘有股票已經遺失者除登報聲明外並可請殷實舖保兩家出俱證明書亦得申請登記俟清理完畢再行通知各股東憑為股票掉換應城石膏股份有限公司新股票或退還股本如逾限不申請登記者本會概不代為清理事關股東本身利益幸勿自誤特此通告

中華民國三十年五月二十七日

漢口特別市屠宰場招標通告

本場現擬改裝電燈掛肉架并修理湯鍋凡願承包者限於六月八日以前來本處領取標單圖說準九日上午十時在本場當衆開標特此通告

漢口市屠宰場　六、六、

營業所開設廣告

本公司此次在下列地址設置營業所希各界照常惠顧是幸

漢口江漢路七十三號台灣銀行大樓二樓

武漢華生煙公司

電話　二一八〇二　二二二七三　二三二七四

徵求香烟牌子圖案當選者發表

一等　無

二等　彭紹華

猪貝賢治

當選者務希迅速駕臨新事務所是禱

江漢路七十三號台灣銀行二樓

武漢華生烟公司

遺失聲明

所有坐落本市第一區第六圖第三五六號基地房屋一棟執照在事變時均遭遺失除遵章申請清理登記外聲明作廢　劉傳經堂即劉策安

委託房產登記聲明

茲有坐落中華區橋口一巷賀秀忠名下三八號賀潤民名下三九號四十號住屋計三棟委託賀玉階代理向房地清理委員會登記特此聲明　賀秀忠　賀潤民　仝啟

張克煜 李青蓮 緊要啟事

茲因我倆意見不合雙方脫離同居關係除請潘律師及雙方証明人另寫有脫離字據各執一紙為據外特此登報聲明

遺失証章

本處職員曹本蔵張炳濱徐達聲等因值班被竊遺失市字委任証章一〇九五、一〇七八、一一〇一號三枚除呈報外聲明作廢　漢口特別市公產經理處啟

遺失聲明

茲遺失木質四方楷字名章一顆文曰張克煜章專為□□之用不作別用現已遺失特此申明作廢　張克煜啓

遺失兌票聲明作廢

敬啓者敝人於七日行至特三碼時被扒手竊去大冶漳源口地方安居証一枚証內挾有漢口橋口三樂巷王德泰豬行兌票二張計德字第二二四號二二五號票面各計通用洋五百元為本月七日兌期除已向王德泰豬行申請止兌外特此合併登報聲明作廢　田守順謹啟

花柳專科 王慶聲 診所

地點：後花樓百子巷雙陸里內

譚武漢票友

老馬

何友三，乃名票吳伯甫之得意弟子，年甫弱冠，即潛意研究，吳因其天資聰穎，樂爲教授，其初次打泡戲爲審頭刺湯，後更以名票廖茂林諸子銳意探討，所學「四郎探母」「失印救火」「吳成替死」各劇，均能應付裕如，其唱做完全仿北派，不亂來，青年會票房，後竟倚之爲台柱，惜嗓音略嫌窄，不能鋪堂，大概是年齡關係，事變後，未見出演，不知現寓何處，想近來年事漸長，其嗓音當較前寬宏也。

平劇派別譚

萬一

民國初年，平劇旦行，有北梅南歐之稱，北方則以梅蘭芳爲首，南方則以歐陽予倩爲首，歐爲世家子，初獻身於話劇鼻祖春柳社，繼則露演平劇，爲前淸殿撰張謇所器重，禮爲上賓，爲之在南通開設伶工學校，由歐長其校，以吳我尊助之，惜僅出張國維一二人，後即停辦，歐自編新劇頗多，以「黛玉葬花」「桃花扇」「長生殿」「牡丹亭」「人面桃花」爲最佳，時伶多效之，現在年高已老，不能再現色相，近在上海加入電影圈內，其編導之第一部片子爲「油漆未乾」，頗受時人稱許，由劇人而變爲影人矣。

超越一切的「返魂香」

桂生

走出了上海的大門，胸襟是那樣的輕鬆滿意，因爲「返魂香」昭示了我一個國片光明的前途，這部片子最成功的要算演員方面，英茵無論劇影兩界都有着悠久的歷史，尤其對於舞台的功績最大，他演「賽金花」，找不出第二個人來，所以人們都叫他賽二爺，這裏飾一個紅戲子，再適合也沒有了，他雖然是舞台劇人，可是在銀幕上並沒有一點舞台上誇張的色彩，一舉一動，一言一笑，都是那樣自然合理，外型與內在都配合得極得當，他一面介紹我們姚玉蟾是一個生活在燈紅酒綠，繁華虛榮中而急切渴要着安慰，和精神甘露的女子，同時並告訴我們，她雖然處在殘酷勢利的圈子裏，然而仍舊保持着天生的天眞和良心，當她接電得知羅靜要來時的喜悅，那種孩子氣的動作，絲毫沒有做作的痕跡，比起那自作活潑稚氣的大明星眞有天淵之別，在母親遺像前訴說衷心，報恩欵，成爲愛欵，內心的門爭，使得他瘋狂到底報恩與理智勝過了一切，這許多不同的情緒，英茵剖白得非常淸楚，交際花玩弄男性於股掌之上的情形也勾畫得精細，英茵在此片中的演出可謂獲到了成功，黃河也是舞台劇人，此次是他破題兒第一遭的現身銀幕，以致有些地方顯得誇大而欠老練，羅靜這青年雖然沒有什麼特殊的個性，可是他的遭遇給予他的痛苦與艱辛却也不容易表現，黃河就沒有做到這一點，但是假如不苛求的話，大致是可以的，屠光啓，未見其人，早已聞其名，一見之下果然名不虛傳，確實是反派全材，無論外表，動作都有獨到之處，尤以進太太白麗珠房中請示的姿態，太好了，第一個鏡頭，就能毫無遺漏的將一個爲虎作倀的走狗的居心地位，以及人格合盤托出，王乃東，王獻齋，湯傑，雖都是以反派著稱，不過總覺得有點文明戲化，屠光啓是沒這惡氣息，他如能多爲電影努力，我相信他將壓倒從前的一羣，丁芝的影圈裏是陌生的，可是在劇壇上倒有相當聲譽，他是屠光啓的太太，在片中去英茵的情敵恩人白麗珠，軍閥的小姐失寵於軍閥的姨太太，每天喝着苦的藥，受着大師的淫威，鞭打，懷念着舊情羅靜，這也是較難演的角色，丁芝的演出不能說不好，不過只達了七成而已，在急難不能決的情況下，他老是直咬嘴唇皮，沒有一點改變，有人說也許是英茵演得太好了，所以把丁芝給壓住了，這話我倒不相信，不過白麗珠是一個吃力不討好的角色，導演對於幾個緊張的場面處置得很有力，姚白二人互奪鑰匙及衛兵拿毒藥進房時的一剎那，增加了觀衆不少的恐怖，只可惜馬棚景襯以雷電的聲光殊不合實情，同時對恐怖的情調也沒有幫助，馬棚通白房間的機關，沒有介紹出來，以致顯突兀，還是一個大漏洞，其他各處，倒說得過去。

不知是該片的發音不好，還是上海的機器關係，對白聽得很感吃力，有些地方聽不清，再說到秩序方面，也是原因之一，小孩哭聲談笑聲，吵鬧聲，不絕於耳，這一切簡直不像是一個所謂首輪電影院，和花鼓戲園子差不多，還不知是觀衆的過失，還是戲院當局的管理不良，姑記於此，以待各界人仕之究討。

影星近訊

矜琴

胖般與瘦韓於端午在南京路冠生園飲食部食火腿粽，瘦韓食三個，賊吃不消，胖般却吃了一打，倘嚷再來一客。

過去的紳士派明星蕭英，所開的百貨文具店營業甚旺，不久，或開支店。

胡蓉蓉，陳娟娟邀了已息影的男小明星黎鏗，在張園中大陸游泳池遊泳。

東山再起的老牌明星張慧冲，王元龍，蝴蝶，仍然充任主演，王永龍仍充任導演，范雪朋與嚴月閒則改演老旦，以上諸星，仍受影迷歡迎。

胖般與瘦韓常去大光明戲院摩仿勞萊與哈台的演技，大光明的老板西人招待甚殷。

明末軼聞

短篇筆記　樂

朱志翔，婁塘人，明崇禎八年副貢也，天姿英拔，性既剛介，從善如流，疾惡如仇，鄉里咸以偉器目之，善詩詞，游吳越間，一時知名士，咸樂與之交，其事親也，能以色養，其教人也，先以立品，崇禎十一年，流賊起，志翔乃嘆曰，「當此連年饑饉，穀價數倍，不有亂事，猶恐難支，今俑者之何，」言畢，泣數行下，其妻陸氏謂之曰，「君何不於此時練團勇，爲他日報國用，徒悲何益」，志翔乃收淚曰，「卿眞賢哉」，於是遂聘鄉中槍棒師，教授武藝，四年後身長貌偉，飲食兼人，舞長刀可四十斤，運轉如飛，人莫敢近，志翔乃撫掌曰，今可以行吾志矣，於是集鄉中舉勇少年二十餘人，往投史可法，至京口，聞西安已陷，李闖即帝位，又聞武漢已爲張獻忠所破，乃大慟曰，「明末祚不長矣」，時崇禎十六年十一月也，志翔既謁督師，一見如故，遂留慕贊書軍事，既又奉命出守四州，闖賊遣總兵能汝才圍之，志翔憑城固守，而督師絕其後路，賊大敗，命糧餉告絕，乃退保盱眙，賊踵至者，萬餘人，城中兵卒，咸懾服，無門志，志翔乃泣告曰，「衆兄弟苟不欲戰，則請縛我以獻賊，苟具有愛國心者，則當爲國効力，萬一獲勝，則我一軍皆忠義」，於是，衆皆感泣，奮勇爭先，殺賊數千人，崇禎十七年二月賊破燕京，壯烈殉國，六月清主入關，闖賊西走，十月，高傑師師北上，大敗而歸，十一月督師命志翔守宿遷，兵至鶴鎭，知宿遷已陷，乃退守淸河，宏光乙酉三月，淸河陷，志翔督兵巷戰，格殺數百人，突圍以出，仍歸揚州，時淸兵已取山東河南諸郡縣，直逼揚州城外諸將皆降，城中兵力單薄，不可以戰，督師命志翔守東門，而自守西門，城木破時，志翔作書寄其妻曰，「我死，必以明朝衣冠殮」，越二日督師殉節，志翔爲李棲鳳縛獻豫王軍，命之跪，不跪，豫王見其長身偉貌，雙目灼灼有光，知爲非常人，親解其縛，且慰之曰「明祚已亡，大事已去，汝一匹夫，倔强何益，」志翔大聲曰「吾受國厚恩，甯肯背國耶」時志翔身藏短刀，乃進近豫王，持刀直刺之，豫王環柱走，左右咸驚救，觀志翔擊殺者五六人，然終以衆寡不敵，爲豫王侍衛所擒，不得已殺之以成其忠，死後家人覓其遺骸，面色如生，聞督師葬於梅花嶺，乃亦葬於其旁，志翔之妻，乃將其二子託於族人棟材曰「吾子也，才，受子之賜，如不才，惟子是怨，假今往侍我夫於泉下矣，遂自刎死，事見劍山筆記。

詩壇

七十續詠

乙丑　漢陽張佛生

荏苒城居又五年，稀齡慶洽正弧懸，南山詩筆高乘綵，北海酒樽待設筵，杖履聯歡兄弟健（伯兄寓對宇）門庭依舊歲時遷，偶然回憶當初景，晚節撑持志益堅

諸著

擬蚊子告裁縫狀

荷花

呈爲飢渴欲死瀝血陳詞事，竊蚊等譜分夏草，族聚雷鳴，乘炎帝之符，周巡霧處，立筋娘之廟，肇啓神封，禍有萬惡成衣匠者，製錦無能，披帳有術，摹綃女之形于天際，巧作芙蓉之式于行間，盜將軍之幕，高懸琥珀，幷包上下，孰開一面之湯網，密比重圍，寧同四寸之王罟，蚊等生非梁世，不血食者數年，地異陳番，乃絕糧以七日，呼超宦而莫致，餓等翳桑，讀左伯而獨耘，哀同人樹，似丝一網打盡，拙傷九族分離，鄧超爲入幕之賓，禍甚於此，韓琦蒙臥紗之誚，毒甚于鴆，伏乞按布絹不法之律，治造作違制之糾，仙人韓仕霞城，未聞手創，學士幌同書肆，何假成裁，成之固足衛人，人何恩而我何怨，敝時尤堪埋馬，馬何德而我何仇，大業之主再生，必不貫剪羅之孽，朝歌之長復作，豈尚容縫線之兒，俾蚊等到處爲家，斯人作伴，三三五五，飲啄成群，暮暮朝朝，飛鳴如故，自此眉山粉本，得竊讀于枕中，鉅鹿酣呼，不徒觀于壁上，畫豕帷徹，難成誤世之詩書，馬氏帳焚，永斷欺人之絲竹，蚊等生唯志感，甘歌同夢之章，死亦何辭，願獻夜明之寶矣，瀝血上呈，伏乞矜鑒。

舞場廣播

—市綠—

本市前「金門」粵樂師鼓手程岳威，年輕力壯，與本市名花×歲紅，曾結不解之緣，鶼鶼鶼鶼，頗稱投合，程於上月初去滬，臨行由×歲紅於家設宴餞行，當夜在「新花」舞廳婆娑，演出十分熱絡，程本擬月底返漢，旋因供職上海「揚子」舞廳，充當樂師，茲據探得消息，程日前航信致其在漢某友人，略謂請代告「一九妹」，暫時不能來漢，又稱：「如她有異情的話，叫她來上海和我（程自指）結婚」，惜該友人未敢將信轉達，誠自說自語耳。

雕刻的藝術

（鳳凰）

雕刻爲重要藝術之一，有大理石雕刻，石膏雕刻，金屬雕刻，粘土雕刻種種，範圍甚廣，技術至深；談到木材的雕刻，是純粹爲裝飾品用的。我們假使在日常用的書架，桌，椅，畫屏，屏風，盤匣等等器物上，加以精緻圖案的雕刻，豈不是可以表現出藝術的價值嗎？一木材的雕刻大別之，可以分爲凹雕和凸雕，圓雕，透雕四種。凹雕，亦稱毛雕，就是用粗細深淺不同的曲直線來表現文字或圖畫的，所以也可稱作線雕，凸雕也稱浮雕，是在木面上雕刻出凸起的圖形，好像浮起的形狀。凸雕又因爲在木面上雕出程度的深淺，還可以分爲薄肉雕，中肉雕，高肉雕。就是在木面上僅僅浮出一層極薄的物象，物體的形象還是要借助於抽象的線條等表現的，叫做薄肉。在平板上浮起較高，而且物體的表現略近於實物的，稱做高肉雕。介乎薄肉雕與高肉雕之間的，稱做中肉雕。圓雕是立體的實物之雕刻，如我國佛像的雕刻，是屬於這類的，所以也稱做全雕。透雕可以分爲陰透雕與陽透雕兩種。就是在板上雕去文字或圖畫的圖形，使文字或圖畫部分透空的，叫做陰透雕，假使把板上之文字或圖畫以外的部分剷雕去，使板上僅留文字或圖畫的，叫做陽透雕。以上不過僅就木材雕刻的種類而言的，此外關於木材的選擇，工具的使用，和雕刻的方法，均未談及，容後再說吧！

播音時刻新編

六月八日（星期日）呼號XGOW週率1010KC

時刻	發局播音事項	題目或劇題
下午〇,三〇	漢口唱片	片
〇,四五	報告新聞	（日語）
一,〇〇	唱片	西樂
一,二九	時報	（一時三十分）
一,三〇	經濟新聞	
一,三五	報告新聞	（華語）
一,四五	唱片	歌曲「早行樂」
六,〇〇	兒童節目	
七,〇〇	報告新聞	（日語）
七,五〇	時報	（八,〇〇）
八,〇〇	報告新聞	
八,一〇	唱片	相聲「太平歌」
八,四五	報告新聞	（英語）
十,〇〇	報告新聞	
十,一〇	漢口唱片	
十,五〇	報告新聞	（華語）
十二,〇〇	預告節目	（華語）

漢口播音台節目

星光花園舞廳
今年盛暑：納涼勝地：興奮音樂：供君狂歡：

新中南 老園 夜花園廣告
本園不惜巨資特向各花園選聘女子招待侍候殷勤各種香茗衛生冷食地位寬敞誠消暑納涼之勝地如承惠顧勿任歡迎 地點：民族路蓮二巷口

法租界長淸里口
老寶成金號
金銀首飾 色足工精
謹擇于六月二日正式開幕
承蒙賜顧 克己迎歡
金飾送工

寶豐證章廠
專製金銀銅質證章 品質優美 新市場對面堅實街

仁安診所
醫學士 楊仁安
女醫士 胡應芳
主治 婦科兒科 內科喉科 春瘟瘧疾 痧麻驚風
地址 特三區市政府對面

武漢醫院
產婆在院產室完備
入院住診應諸 XX光線科新設
特二區民族街 電話二一二〇三一五號

承昌眼鏡鐘表公司
暫在特三區湖南街德隣房子五號
前淸光緒二十八年創立 舊名漢口同仁醫院（宜攜用）
眼鏡部暗室驗目和光深得 客讀美鐘表部 專業摩登鐘表 技師精工修理

雜誌·戲·廣告：

胡月珊 王鴻福 張慧琳 白雲亭
今天日戲 龍鳳戲 刺湯勤 請宋靈 御碑亭
今天夜戲 全部 三叉口 長坂 刺繡 嬋娟 太平 全部戰

于鴻賓 馬儂艷 筱奎官 閻正旺 李淑堂 雪艷香 謝小天
今夜演唱 （二十三本）濟公活佛
十日夜演 廿四本濟公活佛
今天日戲 閻瑞生
（露天）女皇帝
下期接映 王先生 夜探殯儀館
（聽天樂戲）

今天日夜隆重獻演
詩一般畫面 火一般熱情 劇情細膩 描寫曲折 奔放狂熱
香艷綿上 事實悲喜 名劇
舞宮慘史
沈金 倫蘇 主演
舞蹈姊妹 請來一陸嘯桐 編導
兄妹 星期早場 十三小姐 下期獻演 歌舞

長樂大戲院
重金禮聘 現代漢劇社
劉順娥 劉鶴蝶 陳菊芳 朱洪壽 黃鶴振
陳梅芳 王茹寶 大和林 土鶴倒 劉振卿
（日戲）一捧雪 重台別 振海北
（夜戲）廣華山 雙打鼓 演罵曹 月明樓

中央
今天頁獻 環妻納女士 （風騷傑作）
宣傳已入 新型時代 巨片
滿室生春
媚波盈盈 櫻唇膩膩 狂蜂浪蝶 心醉意迷 （冷氣開放）

明星
今天開映 廿萬費用 壯烈巨片
李麗華主演 梅熹 鄭重
英烈傳 （李萍倩導演） 大場面好情節
華藝出品

維多利
夜花園 今天二次
小范 桃樂又 冠軍 服克 珊 尼 一傑 珍 （作 品 巨片
暴風 劫
星期日 最後 早場
盧宮秘史 收三角

黃金
今天日夜無敵貢獻
香唱 白雲（合）
三唐伯虎點秋香
周璇 周 主演
國華公司最近出品
插曲十多支
不同凡響至上之作

今天雪艷獻

花柳皮膚科 德華診所
專治各種花柳病 新法特效 日日登台
...淋濁
五族街八八號

我新商店驚人消息
爲本店三週年紀念特價...
地址：漢口化樂街口
義新白貨商店啓

大津汽車服務社
本社代客搬傢運貨卡車兼修各國汽車代配零件
特二區...街十四號 電話二三二一八號

高價收買水銀
如有願出售者請至本號接洽...
特二區...路四十七號
啓者本號現金收買水銀手續

妊娠及授乳期的保健

強力米太寶靈片、是含有維他命B₁鹽酸鹽純結晶的內服片劑、其含量每片0.5毫（二百單位）故比之普通啤酒酵母製劑中的維他命B₁量、約有十倍之多。

妊娠之中與產前產後以及授乳期間的維他命B₁需要量、恒在普通狀態時的數倍以上、此時荀無多量維他命B₁的補給、則在母體與胎兒或乳兒都有影響、而足以引起妊娠嘔吐・妊娠惡阻・妊娠脚氣・母乳分泌減少・乳兒脚氣等症、是故在妊娠・產褥・授乳期間、倘能投給高單位維他命B₁劑以補給之、則前記諸種症狀都可迅速消失、或豫防其發生於未然。

【包裝】100片 500片

武田大藥廠
日本大阪市東區道修町
上海福州路一二五號
漢口江漢路
廣東漢民北路一五四號

高單位維他命B₁劑
強力米太寶靈片

女人與黑貓(十四)

R.d.法雷·引克郎　白風譯

「那猫子，那猫子，在我脊背上搭着，給我把這畜生捉下來！」

巴西莉塞走到我面前來，那態度好像有什麼深長的意味似的而把我往母親面前推去，她自己彎屈着身子，我的臉似乎摩擦着她那散着的髮絲，她以戰抖着的下顎挨着我的耳根說着：

「少爺，請你把手盤起來！」

我盤起了手，巴西莉塞於是把我盤着的手拿向母親的脊背上去，我聽見她顛膩地低聲地說：

「少爺，你的手觸着什麼東西嗎？」

我驚慄了，打着和清老鼠婆一樣的低聲的調子說：

「什麼也沒有！我，什麼也沒觸着啊，巴西莉塞！」

「不感覺有火一樣的東西嗎？」

「嗯！什麼也不感覺到啊！巴西莉塞」

「也不感覺觸着猫子的手嗎？」

「嗯，什麼也不感覺到！」

突然，我從於母親的叫聲而哭泣起來，巴西莉塞帶着我的腕出來，走到廊下去。

「唉，可憐，小少爺犯了什麼罪呢，而不能趕走我們的惡獸！」

她歸到寢室裡去了。我一面想着所謂做小孩子所犯的罪，一面心裏充滿了恐怖與苦惱，仍然停留在廊下，寢室的叫聲繼續着，是誰拿着燈在屋子裡來回照探。

星

者馥

我呆望着滿天閃爍的繁星，想起了一個女人的眼睛，一個塗了快樂與悲哀色彩的動人的故事。

記憶永遠如此鮮明，經過年月日的侵蝕卻未褪色，像方才發生的事。那是一個清朗的初夏黃昏，牧童們唱着山歌伴着羊羣從窗前走過，晚風捲着野花的香氣飄進了屋裏。——我的寓所傍着山脚，左面是一條小溪，清澄澄的流着，午夜寂靜，仔細能聽到水和石子的私語，像有節奏的美妙音樂，右面一片松林，風大的時候，每每勾起生活在海濱的情景來：因爲，風穿過松林嗚嗚地和海濤聲並沒有兩樣。

我們默默地對坐在窗前。她的眼睛比往日更明亮，使我想尋找天空的星星，使我背誦一首忘卻了作者姓名的小詩。最後我無意識的拉緊了綠色的窗簾把隱約在暮色蒼茫中的青山掩在窗外。

「誰的心靈之深處不藏着不能告人的秘密呢？我爲一件事苦惱着，想盡了方法也不能彌補牠，那將是我一生的遺憾吧。」她小聲的說着，修長的睫毛已經濕潤了，我大意的沒有看見她的淚。我忽然又想尋找天空的星星，下意識的扯開了窗簾，夜已來臨，山像巨人似的坐在那裏，看不清楚牠的面目，只是披了一件比夜色更黑的外衣。

「我也愛鑲在天空中的星；深邃如安琪兒的眼睛。那年初夏我獨自住在A城一個寂靜的院裏，親手栽植了許多不同鮮色的美麗的花和綠茸茸的小草。你知道，我奇異的愛着黃昏，我甚至選擇死的時候也在黃昏，那會使我更安靜。我仰臥在草地上，不，我隨便什麼姿式，只要我的心感到舒適，我是如此放任自己。當然，我是等星星出來，她們閃着眼，我似乎懂得她們。有時我唱一支歌，那些都是朋友們教給我的，我唱，我能得到溫暖的友情，我快樂，忘記了自己的存在。

「還記得那個時期我給過你一封信，誇耀我是一隻「自由的小鳥」。其實，並不是「誇耀」，是眞的話，我那時候很滿意自己的生活，有朋友的信來讀有趣味的書和雜誌，有時，也試着寫兩篇小說。我不再希求什麼。

「最快樂的時候，是坐在草地上默默的數着天空中的繁星，我忘記『歡從身旁逝去了的日子，因爲在鏡子裏我的面龐日漸豐滿，還有，我們女人最喜歡的，我的兩頰已透出了紅潤，這些是我健康的象徵。

「但是，我終於覺得「寂寞」，缺少一位伴侶。

「我寫信給一個朋友，他曾在A城讀過大學。我說我的生活變得寂寞了，請他給我介紹一個朋友。你知道，那位朋友是個可愛的一個男人，能寫美麗的詩文。我倆因一件小得不足道的事，吵了嘴。他牛着氣離開了我到P地去教書，有兩個月沒有互通消息。——A城對我是陌生的，只有他能給我介紹伴侶。信發出之後，我懊悔的哭了一夜，我担心他不理我，失去了我的自尊心，他的名字叫景琳。

「一爲你的問題，我思索了整個的一天，不要笑我，我請了一天病假，在屋裡踱來踱去想着A城的朋友。那位對你合宜。我不應該委實也不願意介紹給你一位男人，或者，那也不是你的意思。

「最後，我想起了一個朋友的姪女孩子。已經三年未見她了，不知她的童心消逝也未？

我和她並不很熟識，單是在那位朋友家見過數次面。她是一個無憂無慮的女孩子。她很孤獨，假若她懂得，也該和你一樣的寂寞，因她是失去了父母撫愛的女孩子，住在叔父家裏。算算今年是十五六歲了吧，三年前她的腦子裏就裝滿了一串惹人發笑的故事。她還會用厚紙剪裁出各種動物來，像狗，馬，人，老鼠……之類塗上顏色之後更好看哩。前月那位朋友來信說她因爲身體不康健修學一年，我想，她也寂寞的吧。我已寫信給她和那位朋友，請她自己去找你，因我已把你愛好性情和住址都告訴她了。

祝福你和她生活得快樂！」

「我接到這封信，快樂得不可名狀，有生以來未曾有過這樣喜悅的心情。舊伴侶恢復了昔日的友情，同時又獲得了一個新的朋友。我的新生活又將要開始了，在眼前懸起了一朶美麗的花，我夢想着將要來的日子，無疑地，那是快樂的。

「我一生追求着快樂的日子一直到現在。

「第二天早晨，有人輕輕的叩門環了，那時我還睡在床上，因爲昨晚夢瑣我的臥室凌亂的像貓穴。我絞盡了腦汁，按排屋裏的傢具使牠們整潔調和，來歡迎新的伴侶，壓在箱底的我最喜歡的一張油畫也懸起來，桌上換了印了藍色花紋的白布；我想早晨起來折幾枝鮮艷的花插在瓶裏，可是她却很早的來了。

「她穿着白色的竹布旗袍，手裏拿着一束白色的花。髮鬆鬆着，很自然的披在頭上，滾動的眸子像夜裏天空中的星星！她帶着羞澀的表情向我笑了笑，嘴角扯起了兩道弘線。

「她很聰明的把花插在瓶裏，於是便巡視我的屋的四週，像滿意的模樣又笑了笑，是的，她很愛笑。但是，我銳利的眼睛看見笑容的背後閃爍着的淚珠，一個孤獨的女孩子的快樂是勉強的，至少是暫時的或偶然的衝動；她告訴我她很喜歡油畫，我答應給他一張她最愛的，算是見面的禮物，因她已送給我一束鮮花了。

「你喜歡白色吧？」

「唔，怎麼……」

「不爲什麼，你認識琳麼？」叔叔的房裏有他的像片。我很愛讀他寫的詩呢……」

「那麼，你也能寫了。」我靠近了她，覺得她太可人。

「不！我那裏會寫詩呢。我也不大看詩集的，只是他寫的……」

「當時我不知道她的臉上爲什麼飛上了兩朵彩雲。

「我們生活得很快樂，如琳所期望。她很喜歡聽故事，我把聽來或從書上看到的故事講述給她聽，她也很愛我。她幫助我收拾屋子，剪草，澆花，還有，她也愛天空中的星星。有一天晚上，我倆並肩坐在草地上，默默的誰也不響。

「你也愛月亮還是愛星星？」我忽然問她。

「星星。」不加思索的回答。

「爲什麼」？

「那有什麼理由呢？我愛有星沒有月的晚上，那樣的幽靜。不，我常常哭呢。……」

「爲什麼」？

「也沒有理由。那樣幽靜的晚上剩了我自己便流淚；……」

「我却明白一個女孩子的悲哀。我覺得她的精神應當有寄託，一個人在幽靜的夜裏沒有理由的流淚，你想，那是多麼痛苦的事呀！我告訴她，她的將來生活一定很快樂，我欺騙她說我是一個最靈驗的預言家。

「你呢？」她瞪大眼睛問我。

「我沒有回答她，只親近的笑了笑。我用一句話支吾她：

「琳不久要來了。」

「是放暑假了吧？……秋季我還要入學呢。」

「琳變得更美俊了，臉上黑油油的有光澤。他彷彿忘記了我們的友誼曾有過一度破裂，對我還是那樣柔和貼體。我感到極度的慚愧，我的心靈太狹小了。

「小友呢？她很好吧。你當謝謝我呀！」

「我們生活得很快樂呢。」

「真的，我們三個人生活得很快樂。可是，那是暫時的。因爲時間和空間被兩個女孩子和一個男人佔據，快樂的生活一定不能繼續。漸漸的，我發現我們三人之間已經有了距離，他們倆人却日日接近了。

「我不再需要那位小友，她已變爲我的仇敵，其實，一個智識較高和年齡較大的女人和一個天真的女孩子在情場上逐鹿，勝利自然是我的，我有這樣自信。那天我寫了一張便條：

「琳：假如我在這裏不合適，請答覆我，我可以馬上走開，你深知我的脾氣。我是卑卑不足道的女人，在你心上不會有重量的吧。她很美麗，如夜里的一顆星。」

「琳看了這便條的時候，我正蒙着頭倒在牀上，他緊緊的靠近我，小聲的說，他並不是「愛」她，只是喜歡她如自己的妹妹。他說，她太幼稚，不懂得愛情呢。

「她真的懂得愛情，至少，我敢斷言，她是想嘗試的；或者已嘗試到而琳沒有發覺，因爲在她離開我的寓所以前，曾在院子的草地上默默的流淚，我和琳擁抱着在屋裏，偷偷地掀起窗帘的一角看着這受了傷的小鳥。

「她無聲的站起來，回顧了四週一下便默默的走了，我殘忍的覺得很快樂，我不再担心失去琳了。

「秋季開學以後，琳又束裝走了，拋下了我自己，孤獨的如生活在墳墓中，於是我又憶起了她。——忘記了告訴你，她的名子也很美麗叫紫薇。

「那天黃昏，正是細雨之後，我到市場裏去買東西。剛剛下了電車，我看見一個穿了黑裙白衫的女學生走進車裏去，我忽然想起她是紫薇，可是車已叮噹的開了，她的臉正貼着玻璃窗往外看，消瘦的，籠着一層淡淡的哀愁。我的心像被刺了一下的痛楚，眼窩一酸，電車已駛去很遠。

「我和琳結了婚，我們的生活很美滿。紫薇在我們的記憶中並未消失。琳常常打趣說：

「一我們三個人，如果永遠生活在一起該多美呀！」

「琳爲了「愛」我，他沒有去過那個朋友家裏一次。除了在電車上那次以外，我也沒有再見過紫薇。之後，我們離開A城，琳不幸害傷寒症離開這充滿了自私的人寰了。

「前一個月在海濱我遇見『紫薇，他已是一個小女孩的母親了；臉更消瘦，沒有半點生氣，我無端的落了淚。

「「苦命的人永遠是孤獨的呀！……我嫁給一個教國文的先生，他年青，他英俊，我以爲未來的生活將是幸福的吧，但是，他遺留給我一個小女孩便無聲的走了，沒有消息。……」

「她沒有表情的說完了，眼注視着海水打在岩石上激出來的白沫，我沒有提過去的事，我嗚咽的說不出話來。……」

她像很疲乏，倒在牀上便安靜的睡去了，那個淒慘的悲劇留在我記憶中，

我呆望着滿天閃爍的繁星，想起了一個女人的眼睛，一個塗了快樂與悲哀色彩的動人的故事。——悲哀的色彩太濃重了掩遮了快樂。

我又彷彿看見了青山，小溪，松林，墨，……

漢陽縣公路建設猛進

一年以內全縣公路完成　小股游匪已無狡兎之窟

漢陽　漢陽縣政府、自前縣長熊濟夫氏蒞任以來、極感建設重要、於二十九年八月成立建設科、對於該縣建設、粗具模型、至王邦屏氏接長縣政以來、對於建設尤爲注重、除該縣舊有漢黃、漢蔡、蔡黃三路培修外、計新築之漢沌、蔡萬、蔡助、黃三、樟侏、磋蒲、與集等公路、共十七條、約長二百餘里、尚有蔡新、黃新、檀集、麥集四路正在趕築中、因全縣交通便利、該縣小股游匪、業經警備隊完全肅清、以後游匪、已無狡兎之窟、漢陽治安益臻鞏固云。

當陽縣政籌備處長　散發飢米救濟人民

當陽　當陽通訊：當陽縣政籌備處、自成立以來、瞬屆兩載、在傅作楫處長指導之下、對于地方努力復興、并承友邦協助、故人民復歸者、紛至沓來、截至目前民衆已達二十餘萬、商業日增繁榮、并籌辦學校二十餘所救濟失學兒童、設立醫療所及掩埋場、便利人民、傅氏以該處受兵燹之餘、元氣未復、民衆痛苦萬分、謀解決人民痛苦、乃創辦發散飢米、救濟貧民、傅氏嗣鑒于武漢爲政治區域、亟須借鏡、以作改良、特派該處內政科長陳莊五、公安科長劉晴嵐、傅子玳、青年協會秘書趙玉蘭等數、赴漢參觀、以資借鏡、而作改良云云。

警廳舉行　交通安全週

南京　國府還都一年以來、首都市面、由於市政當局之努力復興建設、已超過戰前之繁榮、同時全市交通工具、亦因之日益繁多、首都警察廳爲確保行路安全、避免車輛發生肇禍事件、茲對各項交通規則、詳細釐訂、切實執行、惟欲實現交通眞正安全、茲事體重大、非得一般市民之恪守規則、隨時認眞協助、難收成效、爰特發起交通安全宣傳週、印製大批警惕標語及漫畫、於昨日起、遍貼全市通衢路口、藉以喚起車輛行人注意交通安全、切實遵守規則、並盼一般坐車之人、如遇有無知車伕、不守交通規則時亦應隨時予以糾正、是則肇禍事件、自可減少、而行路亦可得以安全。

滬一影戲管事　毆辱觀客被控

本報上海特訊：住居廈門路尊德里二十四號門牌之棉紗商劉世坤、於上月二十六日下午九時偕妻朱氏、同往虞洽卿路新開某大戲院觀看電影、劉因有事故由朱氏先行購票入場、及劉趕至、業已開映、收票人拒絕入場、劉告以票已由朱氏購就、囑陪同入內找尋、嘗由收票員趙傑領找、但以場內黑暗異常、致找尋困難、趙即口出惡言、遂起衝突、時劉朱氏聞聲、即高聲招呼、乃趙又責以不應高聲、更敢行兇、在場觀衆、羣抱不平、遂由劉氏夫婦與趙同至該院經理室評論、詎又遭該院高級職員朱鬣谷、馮世璋、一頓痛毆、劉氏夫婦遍體鱗傷、劉車後即延錢鑄律師向新開捕房報告、一面復投特一法院法醫處驗傷、嗣經捕房調查明晰對趙傑朱鬣谷馮世璋、向特一法院起訴、昨（五日）由特一法院審理、捕房律師錢恂九依刑法二七七條起訴、而原告律師聲明本件業已在外和解、請求將告訴撤回、庭上乃諭知不受理之判決、聞和解條件、爲由戲院當局捐贈白米二十担與慈善機關。

華北謀開墾稻田　擬定十五年計劃

天津　華北當局近爲謀華北農產品之增加、及農民生活安定、決開墾華北各開荒地、已於本年三月七日成立華北墾業公司、茲聞該公司自成立以來、積極從事華北農業開發、並樹立稻田開墾十五年計劃、現已着手實施、預定十五年內開墾之面積、達十一萬畝、其預定之區域、計灤河下游灤縣一帶荒地、十年開墾、計約一萬畝、十年度可開墾兩千畝、永定河岸十年開墾計劃三萬畝、馬廠河兩年計劃三千畝、小清河沿岸四年計劃二千畝、天津以南沿海河一帶肥沃莊地、四年開墾計劃六千畝、該公司爲增進生產起見、對一般移住墾荒之勞動者、增予補助費、施給種子肥料、並網羅優秀農業技術人才、並灌輸稻田耕種常識、予切實指導、對於華北墾業前途、頗爲各方所期待。

華北津沽海河　開始疏濬

北京　華北政務委員會建設總署、因鑒於塘沽入海之天津海河、不獨係華北大河流之入海、且爲華北航運要道、該河長約九十五公里、惟以灣曲過多、泥沙極易淤塞、雖以往屢次經國際管理之海河工程局、實行放淤、但終未根本解決此項困難、現該署爲防止氾濫、並便利航行起見、特與海河工程局協議、對該河決施裁灣取直工程、費用定七百萬元、頃已測量完竣、並於日內開工。

本社新生・新生譯叢・雜貨攤・社會服務・楚風　稿費請領啓事

上列各刊五月份稿費業已結算完竣投稿諸君請即攜帶投稿時原用圖章於每日下午二時至六時來本社編輯部領取

截止日期——本月十日

編輯部啓

福華銀器證章廠

本廠專製高尚銀器 林繡禮品景泰琺瑯 證章出品格外好價 目有便宜歡迎貨比 貨定期有不誤

特二區五族街輔仁里斜對面

美得利鐘表行

特二區五族街　薄利大貢獻

本行專營新式座鐘掛鐘高尚眼鏡瑞士出品男女各種手表掛表式樣新穎應有盡有定價低廉任憑比較（一號物品）所長方手表每隻拾四元保險五年（修理部）高等技師精工修理鐘表唱機

請速用 "阿買巴"赤痢特效藥

鹽野牌 **好梅親片**

夏季 惡性下痢 横行

「好梅親」片 乃最近本廠苦心發明之內服 殺菌 止瀉特效藥

「阿買巴」赤痢 固而不待言 即對於一般傳染性 腸病 急性・慢性腸加答兒 均有 藥到 病除之神効也

服他藥無効 速服「好梅親」片一試 即得跳出苦海

包裝 二〇片 五〇片

製造兼總發賣處 鹽野義商店 大阪市東區道修町三丁目

上海出張所 上海西華德路七十號

SH—21

渝濫發法幣影響金融
當局已議妥處置辦法
禁用之三種明日開始掉換
逾期予以沒收並嚴格處罰

最近渝府以經濟拮据、爲彌補其困狀、及謀影響此間正常之金融狀態、濫發法幣、如中央銀行二十九年印于中華書局之十元幣、中國銀行二十九年印于中華書局之五十元幣、及同年印于美國鈔票公司之百元等三種新法幣、當局禁止使用、各情已誌前報、茲聞當局鑒於該法幣一旦禁用、市民損失非淺、經各方面商議辦法、自明（九）日起至二十日止、迅向中央、中國兩銀行掉換、逾期如發現仍有使行者、除沒收外、並予處罰、在掉換期間、如有投機取巧、貼價拆收從中牟利者及影射以上新法幣以外之法幣帶事者、即行嚴拿罰辦不貸云

鄂湘贛黨員登記處
正主任人選全部決定
鄂謝伯進湘顏逸吾贛王道南

中國國民黨爲推理暨推進鄂湘贛三省黨務起見、特派何佩瑢爲三省黨務特派員、并各省設立黨員登記處、各以正副主任負責辦理黨員登記事宜、該項正副主任人選、副主任早經決定、鄂爲蔡乙青、湘爲湯商浩、贛爲張敦錦、至於正主任人選、現除湘省顏逸吾、贛省王道南二氏業已發表外、至於鄂省人選、據靈通方面消息、聞將以謝伯進氏充任云

市公私立中小學作文比賽
昨在女中校舍舉行
各校參加學生共計一百七十八名

市教育局所舉辦之本市公私立中小學作文比賽、於昨（七）日午後二時開始在市立女中校舍舉行、計第一比賽室爲中學組、第二比賽室爲高小組五年級、第三比賽室爲高小六年組、第四比賽室爲初小組三年級、第五比賽室爲初小組四年級、參加各公私立中小學生共計一百七十八名、作文成績計算標準、分思想、結構、修詞、各占百分之二十、書法占百分之十、其他附題占百分之三十、直至午後六時始比賽完竣、大會對參加學生每人并發給麥藥一包。茲將開會程序、暨作文比賽試題併誌於後：

高中組一年級市私立中學學生
一、作文：現代青年之責任
二、斷句：略

高中組二年級市私立中學學生
一、作文：親親而仁民仁民而愛物
二、標點：略

初中一年級市私立中學學生
一、作文：夏令衛生
二、斷句：略

初中組二年級市私立中學學生
一、作文：士無教突則失德說
二、標點：顧見劉向說苑。數突、謂師友也

初中三年級
一、作文：回顧求學之困難與心得以爲今後努力之學行
二、文言譯成語體略

高小組六年級市私立小學學生
一、作文：略
小學生活回憶及畢業以後計劃
二、改錯：略

高小組五年級市私立小學學生
一、作文：小學生應怎樣實行節約：

初小組四年級市私立小學學生
一、作文：夏天衛生的方法
二、改錯：略

初小組三年級市私立小學學生
一、作文：我最感興的功課
二、改錯：略

軍委會航空署
陳署長兼任空軍校長
鄂省府特電致賀

湖北省政府主席何佩瑢氏、近接南京空軍學校來函、略悉國府軍事委員會航空署陳署長、兼任空軍學校校長、特於日昨、馳電致賀、茲將賀電原文、探誌於后

南京軍事委員會航空署陳署長勛鑒：[illegible]特由電賀、湖北省政府主席何佩瑢陽印

綏靖主任葉蓬
訓令所屬尊行國策
遵重國際禮節對友軍親善

駐武漢綏靖主任葉蓬、於去歲該署成立之初、曾親撰手諭交分校辦公廳、通飭所屬尊行和平反共建國之國策、對友軍親善、注意國際禮節等項、茲部屬遵行業已一年、從未發生不詳之事、惟葉氏恐日久玩生、官長精神弛懈、訓戒不週、特又於最近以訓令條示所屬、再申和平國策、對友軍親善尊重現地警權、並令凡團營長離職、亦須請假等語云

鄂公積事業基金保委會
昨在省府召開成立會
……并以何省主席爲委員長 會中討論各項進行事宜……

湖北省政府爲保管公積事業基金起見、特組設公積事業基金保管委員會、籌備經過詳情、先後迭誌本報、茲悉該會組織現已決定、省主席何佩瑢氏爲委員長、徐慎五氏爲常務委員、并於昨（七）日在省府會議廳、召開成立大會、出席者計何主席、徐慎五、智遐昌、汪豐、宋懷遠、黃實光（胡岱雲代）、王壽山、孫其昌、魯方才、楊纘緒等全體委員、主席何佩瑢、首由主席報告開會意義、其大意爲：一吾鄂戰後、對於救濟、建設、教育、等各項公積事業：亟待推進、實係刻不容緩、但經費一層、過去向三省財委會請領、經過手續、輒須相當時日、實有緩不濟急之勢、故本省即有公積事業基金保管委員會之設置、但此項公積事業之基金、不得作爲他項用費之挪用、如需要提用時、須即辦理一二云、詞畢、旋即開始討論、結果決議有關會務推進之辦法、及方針頗多、直至十二時許、始行散會云。

財廳昨飭屬知照
各機關繳款冊表
須各別彙解

湖北省財政廳以各機關所解款項、暨送賚繳驟冊表、亟應分別處理、以明線索、近查各縣局所、對於上項事件、間有彙用一文併案呈繳、致該廳辦理手續、殊感困難、茲特規定各徵收機關、嗣後繳款、暨送繳驟冊表、務須各別行文、專案賚解、以清眉目、而便辦理、特於日昨函請省府各廳處查照、並請轉飭所屬知照云

應城膏鹽公司
勞資糾紛昨日解決
按原工資增加十分之四

查應城膏鹽公司、碼頭工人要求增加工資、未能如願、於前（六）日下午起罷工、致釀勞資糾紛、已於昨（七）日上午由社警兩局、總工會、碼頭工會會同召集勞資負責人於該公司商討協調、勞資糾紛、結果按照原工資增加十分之四、勞資雙方允可、至此糾紛已告協調云

五月份發生傳染病患者
較前略有增加

本市自入春以來、各種傳染病患者、逐月均有增加、情形曾誌前報、茲據衛生局統計、五月份發生傳染病患者、共三十五名、其中痘瘡患者十四人、傷寒七人、副傷寒三人、白喉三人、腦膜炎一人、類似傳染病者七人、以上所列各患者、均由該局傳染病醫院收容治療、累計自本年一月起至五月底止、總共發生患者一百十三人、務希市民對於起居飲食、格外留心、以免疫勢蔓延、又據該局訊、五月份武昌方面、發生傳染病患者亦有十五人云

省宣傳科編印
國際時事解說
分發各縣藉資宣傳

湖北省政府宣傳科近以國際風雲、瞬息千變、世界戰事、亦時刻日異、所屬各縣、地居鄉隅、交通不便、故消息概不靈通、茲爲使其明瞭起見、特編印國際一週時事解說一文、對於一週內之歐洲戰事狀況、國際變化情形、闡述頗爲詳盡、現已印製告竣、日內即將分發各縣俾資參閱云

出席宣傳會議代表
張謝兩氏連袂返漢

本市大楚報副社長張榆芳、武漢青年月刊總編輯謝希平、於上月下旬赴京出席宣傳會議、刻已公畢於昨（七）日連袂返漢、據云省市兩府及武漢報中央社代表等、均已赴滬、返漢時約在本月中旬云

精采足球賽
公餘對協和
今在協和球場舉行

市公務人員所組織之足球隊公餘足球隊、爲利用今（八）日星期休假期間、決予本市協和醫院足球隊舉行、時間爲下午五時、屆時兩雄相見、當有一番盛況云

漢口紅萬字分會
添設施茶亭二處
以供行人解渴消暑

漢口紅萬字分會、以近日天氣漸趨炎熱、一般終日在街頭奔走之小販苦力、每以不潔淨之飲料解渴、爲害甚多、該會特於日前會議決定在天津街及揚子街等地方增設施茶亭二處、以供行人解渴消暑云

交通指揮燈啟用在即
規定行人通行須知

市警察局、以交通指揮燈、正式使用在即、爲便利行人通過有該燈設備之十字路起見、爰規定有交通信號燈停止綫、步行線、步行柵之十字路、凡人馬車輛、欲通過者、須嚴守下列規定、一、人馬車輛、欲橫過有設備之十字路須依信號燈之指示、青色爲前進爲走、黃色爲注意爲小心、紅色爲停、二、見青色則前進、見黃色則停止、線以內之人、須走空見紅色則停止、前進改換方向以橫過十字路、三、步行者欲橫過十字路、須依步行線而走、者見「停止」信號時、須停止於人行道上、四、人馬車輛欲在車道橫過者見「停止」信號時、須停止於停止綫前、五、步行者「左小轉」時、不依信號而通行亦可、六、步行者「右大轉」時、先依青色信號在左邊人行道上前進、俟見換方向之信號再轉、七、在車道上「左小轉」時、先依青色信號靠左步行線前進、以不妨害交通爲度、俟見改換方向之信號再轉、八、在車道上「右大轉」時、先依青色信號向左方之角前進、以不妨害交通爲度、俟見改換方向之信號再轉、未見則停以待之

青協一區會
會員座談會
（選派大會代表）

武漢青年協會第一區會、以該總會第三屆會員代表大會爲期在邇、所有該會出席代表、亟應選派、俾便造冊具報總會、特由該會第八組於今（八）日午後三時、召集會員舉行座談會、討論選派代表事宜、並報告該會今後工作動態、並由該會幹事胡敬恆參加、講述「青年應有之任務」、屆時總會組織部派吳濤同志參加云

市警察局今在中山公園
舉行警察檢閱預演
自上午六時起開始舉行

本市警察局、爲準備舉行本市警察大檢閱、以資精熟整齊起見、定於今（八）日上午六時起在中山公園舉行檢閱預演、茲將檢閱秩序、附記、注意等併誌如后：

一、閱兵、二、分列式、三、制式教練、一、連「各個教練」指揮官伯衡、二、連「班教練」指揮官顧傑臣、三、連「排教練」指揮官楊潤生、四、連「連教練」指揮官謝春波、四、「技術教練」、五、連「拳術」指揮官張佑之、六、連「捕蠅術」指揮官鄭永祖、五、警察禮式、七、連「敬禮」指揮官呂永福、六、戰鬥教練、八、連「戰鬥教練」指揮官蘭文俊、

附記一、本局擬抽調各分局隊所警士、編爲八個連縱隊、以備校閱操練、二、第一、二、三、十、各分局應抽調警士一百八十名第一分局六十名、第二、三、十分局各四十名編爲第一第二連縱隊、由第三分局長謝春波指揮訓練、三、第四、五、八、十一、各分局及消防隊共抽警士一百八十名編爲第三第四連縱隊由第五分局長張佑之指揮訓練、四、第六、七、九、十一、各分局共抽警士一百八十名、第六分局四十五名、七分局三十五名、第九分局三十五名、第十一分局三十名、編爲第五第六連縱隊、又警士教練所抽學警九十名、爲第七連縱隊由第九分局長楊潤生指揮訓練、五、保安警察隊全部編爲九十名、爲第八連縱隊由該隊隊長蘭文俊指揮訓練、六、每個連縱隊各排之編成、以十五名爲標準、七、各排排長以巡官充任、教練所以該所分隊長任之、兩翼班長及押伍以巡長調充、教練所由學警挑選、八、連與連之間隔及排與排之距離、概爲八步、注意：一、各分局隊官警應絕對受指揮官之調遣、二、應擇體格健全面貌端正者、三、不得隨時更換致令動作生疏

市體育協會主辦
會長盃腳踏車賽慢

市體育協會主辦之會長盃腳踏車競賽、於昨（七）日上午九時在市立男中操場舉行白米賽慢、參加四十餘人、採淘汰制、由初賽複賽決賽至十二時賽畢、茲將比賽紀錄分誌如次：

第一組 宗乾康 李彥俊 謝清泉 王友德 趙運華
第二組 向俊坪 曾藩喜 潘遠廣 胡道勝
第三組 潘良玉 韓慶林 熊家望 王 震 高國俊
陳昌雄 朱光祖 黃漢儀 計 正
郭天來 殷德寬 劉元良 姜振助 郭 英
第四組 雷 耀 杜 剛 馬世良 陳中森
張光宜 吳時孝 劉賢敬 吳正旭 黃德滋
黃文均 阮太洪 郭壽椿 黃光裕
第五組 孫偉達 王 階 余 誠 夏崇炎 劉家文
周少明 汪中傑

複賽第一組 一 潘遠慶 二 謝清泉 三 王友德
第二組 一 黃漢儀 二 陳昌雄 三 朱光裕
第三組 一 殷德寬 二 郭天來
第四組 一 黃文均 二 黃光裕 三 吳時孝
第五組 一 余 誠 二 汪中傑
再複賽第一組 潘遠慶 謝清泉 王友德 陳昌雄 朱光祖
複賽第一組 一 黃漢儀 二 郭天來
一 潘遠慶 二 陳昌雄 三 朱光祖 四
複賽第二組 一 黃漢儀
殷德寬 黃文均 吳時孝 汪中傑 余誠
一 余 誠 二 殷德寬 三 汪中傑 四
黃光裕
決賽 第一名潘遠慶、第二名汪中傑、第三名朱光祖 成績三分五十二秒

愛犬者注意
家犬注射開始
如不注射以野犬論

市衛生局本年度續辦狂犬病預防注射、業於六月一日開始實施、已誌前報、茲悉近來豢養家犬前往注射者不甚踴躍、蓄犬之家或不明趣旨、或未知輪流注射地點、關該局爲切實預防狂犬病之發生、以免釀成疫病起見、此次規定注射期滿後、如發現街頭仍未有懸注射銅牌之犬、概以野犬論、一律予以毒殺、凡蓄犬之家特別注意、如有愛犬者、務須趕速申請注射、本年[illegible]往注射換領補證云

翻戲黨引誘少年
勾欄女指渡迷津
回頭是岸另築家庭 具狀法院控訴損友

嚴少庭黃岡人也、年將弱冠、現居本市中華里二十九號、尚無職業、早賴祖先遺產度日、頗能逍遙自在、唯少庭秉性嗜色、時與一般紈袴子弟、馳騁北里、攀花折柳、幾無虛夕、而少庭自幼嬌生慣養、而又未涉足社會、對於人心險惡、毫無經驗、致少庭時在勾欄中不知用些冤枉錢、專事受人利用、雖千金一擲、毫無吝色、致同儕、咸以紅帽它稱之、綠少庭有至友章云萍、孟谷溪者、均係浮滑少年也、因羨少庭家道富有而又舉止豪華、該倆乃假以甜言蜜語、大獻殷勤、並導其作狎邪遊、暗使勾欄妓女使以迷魂手段、灌得少庭爲醉如痴、反謂云萍、谷溪兩人、作爲益師良友、而該倆祗落得吃喝嫖賭、不費一文、并時以搗幾文作另用之資、致少庭未上一載、揮霍已逾萬金、將自床頭金盡之際、適有妓女月英者、年垂雙九、幸良家女、幼失怙恃、遭匪人所誘、致墮平康、每嘆生不逢辰、紅顏命薄而已、自邂逅少庭後、見其少年老誠、即有終身相託之志、而又睹其少庭遭人愚弄、盡時欲肺腑相告、但因均係新交、未能明瞭性情、致數度啓齒不果、日前少庭爲云萍谷溪之措油手段、不免嘖有煩言、經月英窺知其隱、乃以該倆之毒計、以及引誘之事實相告、並求允其共偕白頭、另築家庭、再作重振家聲、少庭頗訝之餘、大爲感動、除允爲贖身、共偕白頭之約外、並於日昨延請律師、具狀法院、控訴云萍、谷溪詐欺罪責云

警局督察處
召檢問哨訓話

本市前後花樓等九處警察檢問哨、原爲會同友邦警憲職司檢問行人、由許黃兩巡長率領服務以來、頗著勞績、督察處以該檢問哨警位於繁華衝要之道、來往行人、絡繹不絕、稍有鬆弛、最易貽人口實、爰於昨（七）日午后由高處長召集全體檢問哨休班警訓話、勉勵奉公守職云

安徽難民
朱伯星等百餘人 即將重返故鄉

安徽難民朱伯星等一百廿二名、於二十七年事變逃難來漢、經難民收容所一度收容後、轉徙至湖南祁陽晃縣各地、經營小貿、或作工、現以該地不能生活、於上月二十五日再度來漢、因欲取道南京回鳳陽原籍、缺乏旅費、請求資助遣送、經民衆事務所報經市社會局核准、發給遣送費共一千二百零一元二角、現正由民衆事務所辦理該難民等旅行一切手續、及代購船票、在短期內、即可辦理完竣、轉飭該難民等回鄉云

最新化學驅梅砒素劑

普濟佛散

效能
主治各期梅毒、及其連帶諸症、脊髓痨、麻痺性痴患、回歸熱、鼠咬症、天疱瘡等奏効特顯

特點
含砒量……最適度
溶解……最容易
吸收……最迅速
奏効……最神妙
品質……最精良
藥性……最和平
用法……最簡易
副作用……絕無

上海密勒路八號
藤澤友吉商店股份有限公司
總店 大阪
分店 東京・京城・奉天・大連・天津

Fujivarsan

經濟新聞

食米漲價原因複雜 配米事宜近日舉行

本市頭號米暗盤已抵百六十元

本報訊：本市食米狂騰，迭誌前報，綜合各方面調查結果，極其複雜，天時炎熱，滴雨未見，農民望雨潤秧，固爲諸原因之一，惟各產區未能出口，沿途諸多障碍，及各船埠流氓，地痞斯壓來船情事之發生，實爲來貨不暢漲價之主因，爲民食前途計，希望當局注意及此。

又訊：市府爲救濟民食之艱困，已令負責機關當局從速辦理，連日來召集各米業、米糧業、米行業磋商辦法，甚爲積極，對配米事項，尤爲注重，預料配米事宜，不日即可見諸事實，又據當局調查，前（六）日本市到達米糧，計姑嫂樹方面，齊米一二五三石七斗五，價開法幣一二〇元，谷四〇五石，價開六五元，小麥七三六二五担，價開四七元，元熟爲一一〇元一石，楊家河方面，麥六三担，價四八，七元，豈二四〇担，一二三元，特三區方面谷計一八九石云。

又訊：本市食米明盤頭號每石法幣已至一五〇元，暗盤亦需一百六十元，聞暗盤頭號已達一百六十元，並僅准購米兩斗光景云。

市公用局長 調查食米眞象

又訊：本市食米暨各種雜糧價格，因來源踴躍，曾經穩定於一時，本月以來，忽又奮聽復發，黃孝一帶所到達本市齊米增高底價各米商復乘機操縱，致食米每担突趨一百六十元，漲風之盛爲歷來所未見，據公用局所統計，四月份到達本市食糧共爲三萬八千七百八十餘担，五月爲四萬九千百九十餘担，五月超過四月一萬三千餘担，是來源未告斷絕，米商故意乘此青黃不接之時，故意居奇，不難想見，市公用局長徐養之氏，有鑒及此，近日特飭所屬澈底調查食米漲價眞象，俾設法予以制止云。

又訊：本市食米，日漸狂漲，今者頭號米已漲至每石一百四十五元至一百五十元矣，而尾子米亦須一百二十元，昨聞市府爲救濟民食起見，將購辦洋米平價派售，全市平民莫不歡欣鼓舞，望其早日實現，如大旱之望雲霓云。

滬米價日跌 履業減工資

本報上海特訊：本埠製履業勞資雙方曾於本年四月間因勞方要求增加工資發生糾紛工潮，僵持匝月嗣由雙方部份解決，一律增加工資三成，當時雙方簽訂條約言明米價跌落時，增加部份隨時減低，邇來工部局自辦港米，維持民食，米價逐日趨下跌，該業工資於本月份起，按照此例亦減低二成云。

政院糧食管理委會公布 食糧調查工作實施辦法（上）

（京訊）行政院糧食管理委員會，爲明瞭各地食糧產銷情況起見，頃釐訂食糧調查工作實施辦法，飭屬遵章辦理，原文如次、

第一章 總則

第一條、本會推進調查工作求精確之統計，制定本辦法、第二條、本會總辦事處及各區分辦事處調查工作，除法令另有規定外，概依本辦法辦理、第三條、各區分辦事處調查爲初級調查、本會總辦事處調查爲次級調查、第四條、各區分辦事處初級調查、以縣爲單位、由各[illegible]人員辦理

第二章 調查

[illegible]三類、（一）主要糧食、（二）次要糧食、（三）雜糧、第六條、主要糧食之品種分列於左、（一）稻、甲、糯稻、乙、粳稻、丙、秈稻、（二）米、甲、糯米、乙、粳米、丙、秈米、丁、糙米、第七條、次要糧食之品種分列於左、（一）小麥、（二）麵粉、第八條雜糧之品種分列於左、（一）大麥、（二）元麥、（三）蕎麥、（四）燕麥、（五）苞米、（即玉蜀黍）、（六）黃豆、（七）蠶豆、（八）豌豆、（九）蔡豆、（十）赤豆、（十一）綠豆、（十二）青豆、（十三）甘薯、（十四）粟、（十五）落花生、（十六）其他

第三章 範圍

第九條、本會調查之範圍依性質概分兩類、（一）普通調查、（二）特別調查、第十條、普通調查爲繼續調查、在固定期限、按時報告、其調查事項如左、（一）生產調查、1.生產時期、各種糧食之播種耕作至收穫時期、2.生產費用、各種糧食每畝耕作所需人工施肥等成本費用、3.生產數量、各種糧食每畝生產數量、4.生產面積、各種糧食之耕作面積總數、5.生產計算、各種糧食之生產總量、與常年以及豐歉之比較、（二）消費調查、1.人口數、2.都市城鎮人口數及移動狀況、3.鄉村人口數及移動狀況、（三）消費數量、1.個人主要糧食、次要糧食、以及雜糧之消費需要及比率、2.主要糧食消費總量與次要糧食及雜糧之比率、[illegible]4.各種雜糧消費總量與[illegible]之比率[illegible]

京金融市況平穩 紗市微有上落

南京七日電：六日京市金融市況穩中帶堅，始赤六四五一元，飾金進六五五元，出七一五元，日票進四三•七五元，出四三•二五元，折合法幣進二二八•五元，出二三一•二元，紗市行情微有上落，十支藍鳳一三四〇元，十支仙鶴一三六〇元，十支大寶一四六〇元，十支仙女一四九〇元，十六支麒麟一七〇〇元，十六支大寶一七二〇元，二十支豐年一九八〇元，二十支水月一九六〇元，二十支藍鳳一九二〇元，二十支仙桃一八八〇元，二十支立馬一七九〇元，三十二支藍鳳二二二〇元，四十二支二二二〇〇元，藍鳳二九〇〇元。

廿支棉紗無市 卅二支紗獨開藍鳳

本報訊：廿支棉紗昨市未做開，多方未肯脫手，買方高價不收，形成無市狀態，卅二支棉紗以軍票値下，市況轉佳，惟實銷艱困，故略形現高後，即入於停頓一途，藍鳳現下開盤一二二八元，旋開一二三〇元，續升起爲一二三二元，終以一二三五元收盤，二週期貨先開一二四〇元，繼告急變落下開一二三四元，而後升起，以一二三六元收盤云

滬糖月底可望來漢 當局派員昨已返漢

四行會議商討糖觔將來情況 本市糖觔茶會明日即予續開

本報訊：糖觔茶會以糖市不振，乏人問津，而告停止以來，已誌前報，茲悉前（六）日做開一盤，爲宇車蔗包，月半期票每包日金一一八元，除此無市，惟據昨訊，市上糖觔近況，計宇車袋裝爲一二三元，中雙一〇五元，赤雙一二〇元，三陽一〇〇元，箱冰五八元，桶青六八元，汕頭青爲七八元，惜尙少人問津云。

又訊：當局前爲壓抑扶搖直上之糖觔，而指派復和裕洋行吉本氏赴滬採辦糖觔來漢一節，曾誌前報，茲悉吉本已於昨（七）日由滬搭機返漢，據進行極其順利，數額將近兩萬包，其中赤雙佔一半，預料該批糖觔，月底可全部抵漢，另悉，明（九）日四行會議，三菱、三井、安昌、復和裕將舉行會議，屆時吉本氏將報告此次滬行狀況，並由四行決議今後糖觔分配辦法，至本市糖觔茶會，決於明日下午起繼續召開云。

日軍票行市

六月七日

法幣百元折合日金　早 四三·四〇　晚 四三·四〇

紡綢堅俏

本報訊：本市中上等民衆夏天服裝，所必須之紡綢，前月初開盤時，大紡每疋不過一百六十元，現已漲至二百六十元，小紡漲至一百六十元，無光紡（即摻嘛紡）漲九十六元，倘有看漲之勢云。

時令應銷貨品 市價蒸蒸上漲

本報訊：藥水皂爲夏季人仕日常品上之唯一不可缺用品也，其功效可消毒、去濕、衛生家常備之，因其原料飛漲，來源不易，所以歐美廠商出品，已幾絕跡，市上僅只有十字牌鐵盒及時令牌甚鮮稀少，今聞利華藥水皂每打十二元五角，固本每打十元五角，本廠警鐘每打九元六角云。

市公營市場 菜蔬價目表

六月七日

本市訊：猪肉每斤二〇〇、牛肉每斤一四〇、猪油每斤二二〇、雞子每斤二二〇、水鴨每隻三〇〇、鯽魚每斤一六〇、鯉魚每斤一二〇、鯿魚每斤二二〇、小喜頭魚每斤九〇、鹹魚每斤二〇〇、鷄蛋每個一〇、鴨蛋每個一二、蔴油每斤一二〇、豆油每斤一三〇、醬油每斤四八、時魚每斤二二〇、黃鱔每斤一〇〇、蝦每斤二四〇、白菜每斤一二、菠菜每斤二〇、蘿蔔每斤二〇、紅蘿蔔每斤一六、芹菜每斤一六、韮菜每斤一二、洋葱每斤一〇、大蒜每斤一〇、葱每斤一〇、薑每斤八〇、藕每斤一六、包菜每斤一〇、黃豆芽每斤一五、菉豆芽每斤一五、萵苣每斤一四、馬鈴薯每斤一八〇、竹葉菜每斤一二、四季豆每斤三〇、莧菜每斤一〇、黃瓜每斤一五、萌子每斤三〇、青椒每斤二〇〇、絲瓜每條一〇

金錢市價

金	價格
赤金買進每兩	六九〇,〇〇
赤金賣出每兩	七四〇,〇〇

米類（每石市價 法幣計算）

品名	價格
頭號	一四〇,〇〇
	一三五,〇〇
二號	一三〇,〇〇
三號	一二五,〇〇
四號	一二〇,〇〇
五號	一一五,〇〇
六號	一一〇,〇〇
七號	一〇五,〇〇

雜糧類（每担法幣）

品名	價格
高粱	二四,〇〇
小麥	五〇,〇〇
蔡豆	六〇,〇〇
赤豆	六八,〇〇
蠶豆大粒	三六,〇〇
蠶豆小粒	二八,〇〇
白豌	三七,〇〇
黑蔴	四六,〇〇
黃豆	二六,〇〇

油類（每担市價）

品名	價格
豆油日金	四七,〇〇
棉油日金	四三,〇〇
蔴油法幣	[illegible],〇〇
生油法幣	[illegible],〇〇
菜油法幣	[illegible],〇〇
桐油法幣	三九〇,〇〇
梓油	一六〇,〇〇

酒類（每担法幣）

品名	價格
太陽啤酒（四打箱裝日金）	四五,〇〇
麒麟啤酒	四七,〇〇
汾酒	[illegible]
五加皮	一二八,〇〇
金菊黃	一二八,〇〇
碧綠	一二八,〇〇
南酒	一〇〇,〇〇
花雕	四八,〇〇
竹葉青	五〇,〇〇
本廠紹酒土罈	二四,〇〇

肥皂類（每箱市價）

品名	價格
祥茂皂日金	二八,〇〇
扇面皂	三一,〇〇
開拓皂	二〇,〇〇
固本皂	一九,〇〇
三星	一七,〇〇

糖類（日金計算）

品名	價格
太平洋（每箱行盤）	一一,〇〇
青龍	二四,〇〇
朱雀	二三,五〇
頭車	一二三,〇〇
中雙	一〇五,〇〇
赤雙	一二二,〇〇
三溫	一〇五,〇〇
汕青	八四,〇〇
桶青	七一,〇〇
箱冰	六〇,〇〇

煤炭類

品名	價格
柴（每擔日金）	五二,〇〇
煤球	三,六〇
廣元日金	三,六〇
松柴法幣	七,五〇

麵粉類（每袋計算）

品名	價格
[illegible]牌法幣	二七,〇〇
[illegible]	[illegible]

香烟類（日金計算）

品名	價格
綠錫牌法幣	二八,〇〇
紅錫牌法幣	二六,〇〇
黃錫牌法幣	二一,〇〇
吉祥（每箱行盤）	二〇一,〇〇
百花	一八五,〇〇
十支指南	二七五,〇〇
廿支指南	二六五,〇〇
廿支將軍	三八四,〇〇
五十支將軍	二二六,〇〇
大白玫瑰	二五〇,〇〇
小白玫瑰	一七〇,〇〇
美芳	二三五,〇〇
金槍	二九〇,〇〇
十支金大樓	三三五,〇〇
五十支金大樓	一八五,〇〇
全綠	三二六,〇〇
十支黃錫包	二五〇,〇〇
五十支黃錫包	三二五,〇〇
大英（每箱市價）	[illegible]
小號	八一八,〇〇
紫金山	四八七,五〇
老刀	八〇〇,〇〇
順風	五二一,〇〇
雙刀	四五〇,〇〇
三八	四四二,〇〇
美傘	四三三,〇〇
情人	四六〇,〇〇
三炮台	五〇〇,〇〇
扇子	三七〇,〇〇
黃金	三八〇,〇〇

火柴類（每箱日金）

品名	價格
雙錢牌	八五,〇〇
[illegible]牌	七四,〇〇

海味雜貨類（每斤法幣）

品名	價格
冬菇	一〇,四〇
香菰	[illegible]九,六〇
淡菜	[illegible]四,八〇
蝦米	[illegible]四,四〇
干貝	[illegible]七,二〇
[illegible]絲	二,四〇
魷魚	二,三〇
細桂	八,八〇
胡椒	二,二四
西茴	六,四〇
三奈	[illegible]六,四〇
大桂元	[illegible]四,〇〇
百合	〇,八〇
蓮子	一,九二
桃肉	一,七六
黑棗	〇,八八
提棗	一,一二
金針	二,二四
木耳	五,六〇
湯粉	〇,八八
條粉	〇,七六
片粉	一,六〇
豆粉	〇,七六
[illegible]粉	[illegible]〇,六〇
白皮香	一,四〇
新山香	一,二〇
杭[illegible]香	二,一〇
折錠	四,〇〇
[illegible]	八,〇〇
香菜	二,[illegible]二四
[illegible]	三,二〇

社會服務

再爲敬節堂嫠婦呼籲

蠡生

敬節堂白髮嫠婦，數百人皆在飢病的壓迫下，苟延殘喘，先後雖數度求援，若本維持人道之意，使該堂嫠婦，有所依歸，不致成爲餓殍，則根本救濟的實施，乃刻不容緩之舉。

日昨本報除代湖北一市民君轉交捐款一百元外，並呼籲當局加以救濟，諒已爲當局所鑒及，而救濟之方，則莫如「湖北一市民」君來函所：「籌集固定基金」，蓋敬節堂之收容嫠婦，乃所以終養天年，不使其孤獨無依，贍養失所，如無固定基金，僅仰賴區區捐款，其效果正如杯水之救車薪，無補實際，除盼當局鑒於數百嫠婦之孤苦，迅速實施具體辦法，俾免時作將伯之呼，不得安於殘年，是所至幸！

前日承湖北一市民君捐來法幣百元，除由本報代爲轉交外，[illegible]

巳負[illegible]火速來漢有要事件[illegible]商一切決不令兄爲難[illegible]勿顧望爲盼 文書巷卅三號 王銀臣啟

法律質疑

（問）僕現年念歲，在半歲時，即由父母與敝縣一盧姓訂婚，成年後僕遠適他鄉，父母寄居他鄉，久未返里，對訂之婚約，表示不滿，可否解除？違犯法律否？

（答）幼時由父母代訂之婚約，成年後可以自由解除不受拘束。

醫藥質疑（陸家駿醫生主答）

周身發風塊

「答」高季良君問（略）、貴恙係肝火濕熱內阻所致、（治法）宜平肝利濕、（藥方）白鮮皮三錢、鮮生地三錢、生甘草一錢、大貝母三錢、絲瓜絡三錢、姜蚕錢半、生米仁三錢、澤瀉錢半、木通一錢、瓜蔞仁三錢、梧桐花三錢、此方先服一帖、後再更減、忌酒及辛辣之味

▲本版常年法律質疑解答張榆芳先生

▲本版常年醫藥質疑解答陸家駿醫師（寓本市漢成里十六號）

揚子江漢口水位逐日報告表

（根據江漢關水位標尺）

水位	較比昨日 升	降
4.51 公尺		公尺0.40
14.87 英尺		英尺1.25

漢口特別市政府工務局30年6月7日

郵局消息

據郵局消息：寄往九江、安慶、蕪湖、南京、上海等處之郵件將於本明（六月八九日）下午三時三十分封發云

堤防局報告

氣壓	七·二〇	蒸發量
雨量		
溫度	最高 四〇·〇　最低 二〇·〇（以攝氏計）	

三十年六月七日

義務廣告

簡約：一、本欄廣告概不收費，二、性質僅限尋人、求職、出讓、徵求四項，三、字數以五十字爲限，四、來件請書明本版「義務廣告」收字樣

▲漢卿父親鑒：自別年餘遍尋無蹤，老幼朝夕哭啼，見報後請速急寄信回家，以免就心或者信件交士當巷一號可也。秀瑋[illegible]後甚爲懸念漢口之事弟[illegible]

某君善繪房屋圖樣曾築繪圖三四年尚有需用此項人才者請函至亞麻南段一九六號

▲某君曾肄業大學任小教員十年長於國文任補習教師或私人秘書接洽處「本市小火巷治公益會樓上余貴生」

▲機關擬徵求製圖統計員一人長於此項技術者請將自製圖表樣及履歷投交漢口郵政第十四號信箱合則函約面談

▲茲徵求脚踏車一輛出讓者請逕函特三區一里一號三樓與宋君洽

▲茲有某君徵求售式箱數口如有出讓者請逕向市警察局傳達室接洽

▲茲街聘請五金業經驗豐富熟悉市情能任此職者可先將履歷投寄兩儀街十九號三[illegible]趙君代轉

▲茲有[illegible]大小名人書屏條扇面冊頁多件漢同好者請每日下午逕向漢水街二〇三號王君洽購販賣者請勿[illegible]

代郵

▲吳君：解保田即解民先生、請逕至武漢報館找編者

醫學常識

苦夏是什麼原故？ 怎樣應付苦夏

未雨綢繆身體虛弱宜及早治 介紹補虛強身預防夏枯良藥

天氣漸漸的熱了，這個可惱的時期，使着人們汗流不止，並且體重減低，這種體重減低，身體削瘦，就是俗語所謂的苦夏。人類爲什麼要苦夏？這實在有可研究的價值，本來一個人的營養素，只能够一個人的身體供給，夏天暑氣熏蒸，頭髮和指甲的生長，較多日略速，汗液分泌亦較平日爲多，故體內之營養素不足應用，因此體重減輕，此即苦夏之第一原因。此外衰弱的人，夏日熱氣熏蒸，易現疲乏，胃腸亦受氣候影響而衰弱，由此而發現食慾不振，消化不良等現象，或因夜間窗戶大開，受了寒氣侵襲而得痢疾，因此日漸衰弱，營養缺乏，減去體重，此爲第二原因。此外地增高，而氣候亦高，過熱則漲，過冷則縮，此乃科學固定原理，氣候則何獨不然，空氣既上昇，則地面空氣必疎，疎則養氣稀薄，養氣稀薄，定不足人類及其他動物呼吸之用，呼吸既不足應用，則人類之天然性營養必現缺乏，營養缺乏則身體必現衰弱，此爲苦夏第三原因。

苦夏在普通人尚無生命危險，最可怕的就是結核病患者，的確，肺結核就是很危險的病症，到了夏天日光雖然充足，但因養氣不足，治療更爲不易，因此夏日是肺結核患者最危險的時期，如不營爲治療保養，在此炎夏期間，有性命的危險。

我們既是知道了枯夏的厲害就應該先期預防。唯一的預防苦夏的藥品，只有若素，因爲若素是含有酵素有機化合物，脂肪酸，維他命（乙一）（乙二）丙，丁，已，荷爾蒙，……等故夏日人體的營養素之缺乏，能予以相當之補充，若素內之酵素有清理胃腸之功效，故夏季胃腸機能故障若素皆能治之，若服『若素』則胃腸病患者及肺結核患者對於苦夏可以高枕無憂矣。

健康指南

人皆知健康之可貴，而不知何以獲得健康，茲謹指示諸君以健康捷徑。

振興食慾，促進消化，通便潤腸，實即爲獲健康之要件，且三者互有因果關係，食慾盛旺則消化機能健全，消化機能健全則大便通暢，設患便祕則消化不良，消化不良則食慾不振。

世間亦不乏通便，促進消化之藥，但皆單純之刺激劑，不過敷衍一時，未能根本見效。

若素則從根本上予胃腸衰弱細胞以活力，重建消化機能，使消化液分泌盛旺，粘膜運動活潑，食慾自然振興，且效達腸細胞，使腸之蠕動及吸收作用活潑，通便自然規則化，更有腸內殺菌，及淨化血液作用。

故夏季中服用若素爲健康之捷徑。

徵文

服用若素諸君公鑒：服用若素後，效驗如何？請將詳細情形告知，以備消者參考，批評無論好壞，一律歡迎，凡有來函，（須附近照註明年歲）均有微物奉贈，函請寄上海南潯路一七六號若素大藥廠。

經驗談

積弱之軀服若素後 飯量大增臉部豐腴

蘇州觀前街 陸舜臣

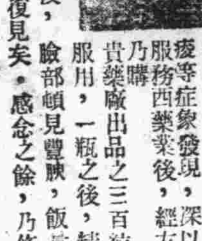

謹啓者敝人前任職滬上時，因交際關係，每晚涉足歡場，致睡眠不足，精神日憊。久之，遂有頭暈腰痠等症象發現，深以爲苦，旋服務西藥業後，經友人之介，乃購貴藥廠出品之三百粒『若素』服用，一瓶之後，精神已異往昔，連服三瓶之後，臉部頓見豐腴，飯量亦大增，所有腰痠等症亦不復見矣。感念之餘，乃修謝函奉上若素大藥廠。

長春月刊

是銷售最多的時代消閑刊物

現在的刊物雖然不少，但能使你消閑解悶的東西，可以說沒有，這可用事實來證明。長春月刊便是應此而產生的刊物。

每冊僅售三角全年三元各地書店均售或向上海郵政信箱三一八五號函購

海特洛根

是預防傷寒赤痢疫痢聖藥 有益無損

茲爲普遍濟世，特價發售，寄郵票六角至上海南京路六一六號信仁製藥公司即可寄上一瓶